

คู่มือการใช้งานระบบสารสนเทศภูมิศาสตร์ทรัพยากรสุขภาพ version beta

ระบบประกอบด้วย 2 ส่วน ได้แก่ ส่วนแสดงผลข้อมูล และส่วนบันทึกแก้ไขข้อมูล

ส่วนที่ 1 การแสดงผลข้อมูล

1. หน้าต่างแสดงผลข้อมูล

เมื่อเข้าสู่ website <http://gishealth.moph.go.th/hisomap> จะแสดงหน้าต่างต้อนรับ คลิก [เข้าสู่ระบบ](#)

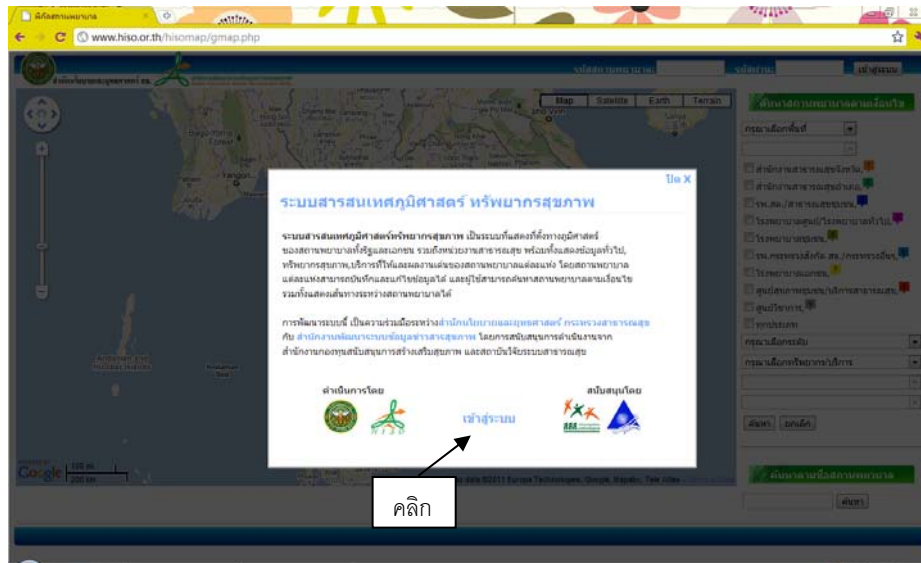

เมื่อเข้าสู่ระบบ จะได้หน้าต่างแสดงผลดังภาพด้านล่าง

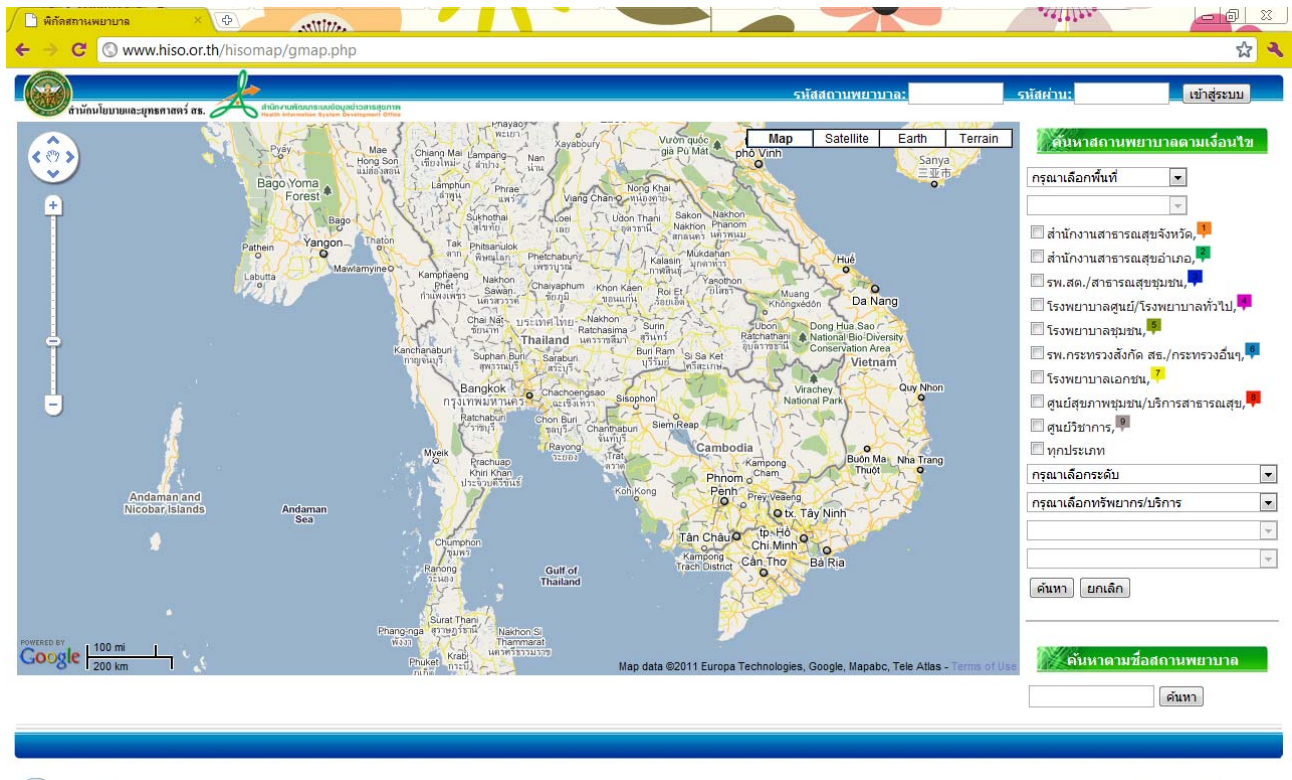

หน้าต่างแสดงผล จะประกอบด้วย ส่วนต่างๆ ดังนี้

- 1) ส่วนแสดงแผนที่ เป็นส่วนแสดงแผนที่และพิกัดของสถานพยาบาลที่เลือกตามเงื่อนไข
- 2) เครื่องมือ ย่อ/ขยาย และเลื่อน แผนที่ (Zoom out, Zoom in, Pan)
- 3) ตัวเลือกรูปแบบแผนที่ ได้แก่ Map view (แผนที่ถนน) Satellite view (แผนที่ภาพถ่ายดาวเทียม) Earth view (แผนที่ลูกโลก 3 มิติ) และ Terrain view (แผนที่ภูมิประเทศ)
- 4) ตัวเลือกพื้นที่ ใช้สำหรับกำหนดเขตพื้นที่ ที่ต้องการเลือกในการแสดงพิกัดของสถานพยาบาล โดยสามารถเลือกตาม จังหวัด ภาค หรือเขตพื้นที่ ซึ่งเมื่อเลือกแล้ว ก็จะเป็นการกรองสถานพยาบาลที่อยู่ในพื้นที่ที่เลือก
- 5) ตัวเลือกประเภทสถานพยาบาล ใช้สำหรับเลือกสถานพยาบาลบางประเภท ที่ต้องการแสดงพิกัด (เลือกได้มากกว่า 1 ประเภท หรือเลือกทุกประเภท)
- 6) ตัวเลือกระดับของสถานพยาบาล ใช้สำหรับเลือกระดับของสถานพยาบาล ที่ต้องการแสดงพิกัด (เลือกได้ 1 ระดับ)
- 7) ตัวเลือกทรัพยากรและบริการที่มี ใช้สำหรับเลือกสถานพยาบาลเฉพาะที่มีทรัพยากรสุขภาพที่เลือกไว้ หรือที่มีบริการที่ต้องการ หรือที่มีผลงานเด่นตามประเภทของผลงานเด่นที่เลือกไว้ (เลือกได้ 1 ประเภทของทรัพยากรหรือบริการ)
- 8) ส่วนค้นหาสถานพยาบาลตามชื่อ โดยใช้ชื่อของสถานพยาบาลที่ต้องการในการค้นหา (ไม่จำเป็นต้องพิมพ์ชื่อเต็ม)
- 9) ส่วนของการ login เพื่อบันทึกและแก้ไขข้อมูลของสถานพยาบาล โดยต้องใส่ รหัสสถานพยาบาล และรหัสผ่านที่ได้รับจาก Admin สำหรับแต่ละสถานพยาบาล

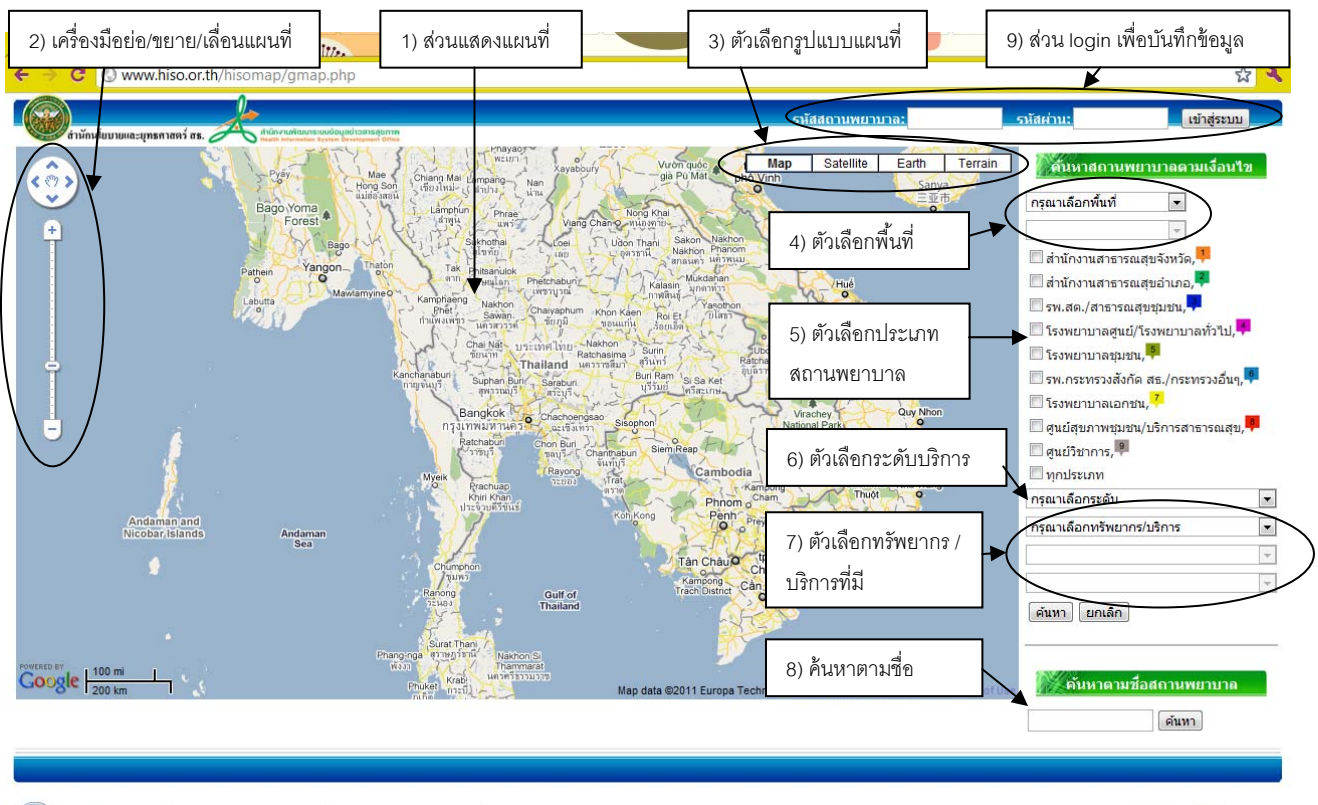

2. การเปลี่ยนรูปแบบแผนที่ และการย่อ/ขยาย

ตัวเลือกรูปแบบแผนที่ มีทั้งหมด 4 รูปแบบ โดยเป็นแผนที่ 2 มิติ 3 รูปแบบ ได้แก่ Map view (แผนที่ถนน) Satellite view (แผนที่ภาพถ่ายดาวเทียม) และ Terrain view (แผนที่ภูมิประเทศ) และเป็นแผนที่ 3 มิติ 1 รูปแบบ คือ Earth view (แผนที่ลูกโลก 3 มิติ) ซึ่งต้องมีการติดตั้ง earth view (Google earth) ก่อน โดยจะมีการถามให้ทำการติดตั้งโดยอัตโนมัติ

สำหรับแผนที่ 2 มิติ จะมีปุ่ม ย่อ/ขยาย เป็นแถบเลื่อน +/- เมื่อคลิกไปที่เครื่องหมาย + หรือเลื่อนแถบไปทาง + จะหมายถึงขยาย (Zoom in) หากคลิกที่เครื่องหมาย - จะหมายถึงการย่อ (Zoom out) และจะมีปุ่มเลื่อนแผนที่ (Pan) เพื่อเลื่อนแผนที่ขึ้นลงหรือซ้ายขวา ทั้งนี้การเลื่อนแผนที่ยังสามารถทำได้โดยใช้เมาส์ (รูปมือ) คลิกค้างไว้แล้วเลื่อนแผนที่ไปยังทิศทางที่ต้องการ

แผนที่แบบ Terrain view (แผนที่ภูมิประเทศ)

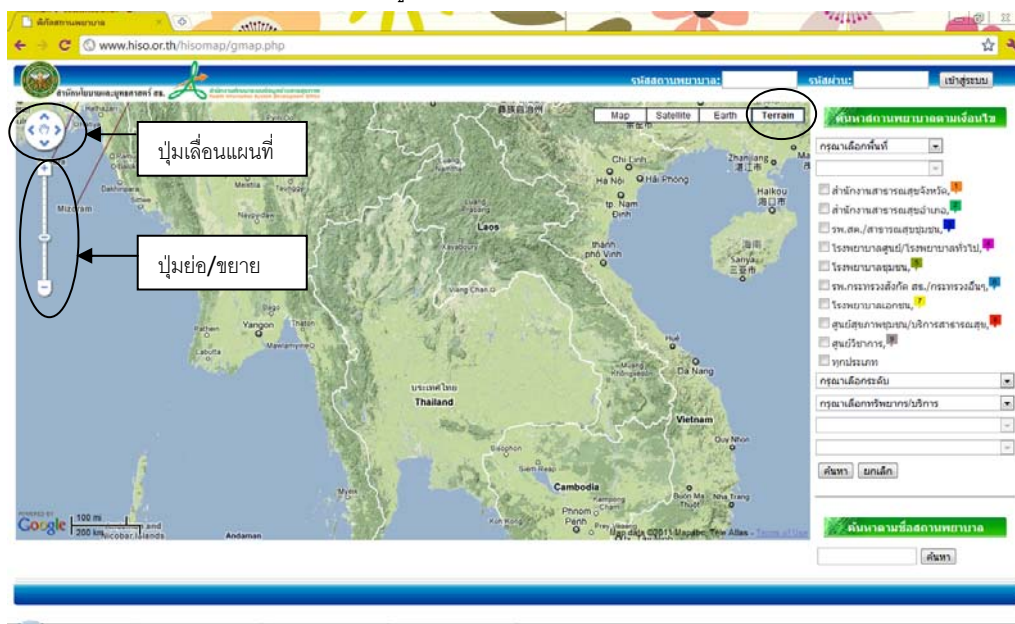

แผนที่แบบ Satellite view (แผนที่ภาพถ่ายดาวเทียม)

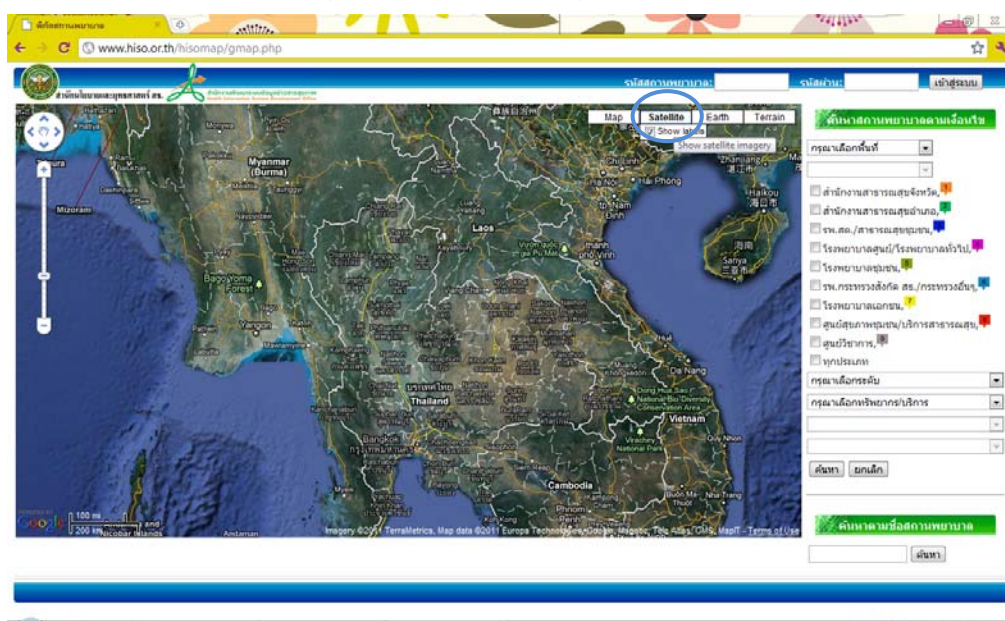

สำหรับแผนที่ 3 มิติ (Earth view) จะมีมุมมอง 3 มิติ โดยจะมีปุ่มเพิ่มเติม สำหรับการปรับมุมมองเป็น 3 มิติ เช่น ก้ม/เงย และหมุน เสมือนเป็นการหมุนลูกโลก ดังภาพด้านล่าง

แผนที่แบบ Earth view 3D (แผนที่ลูกโลก 3 มิติ)

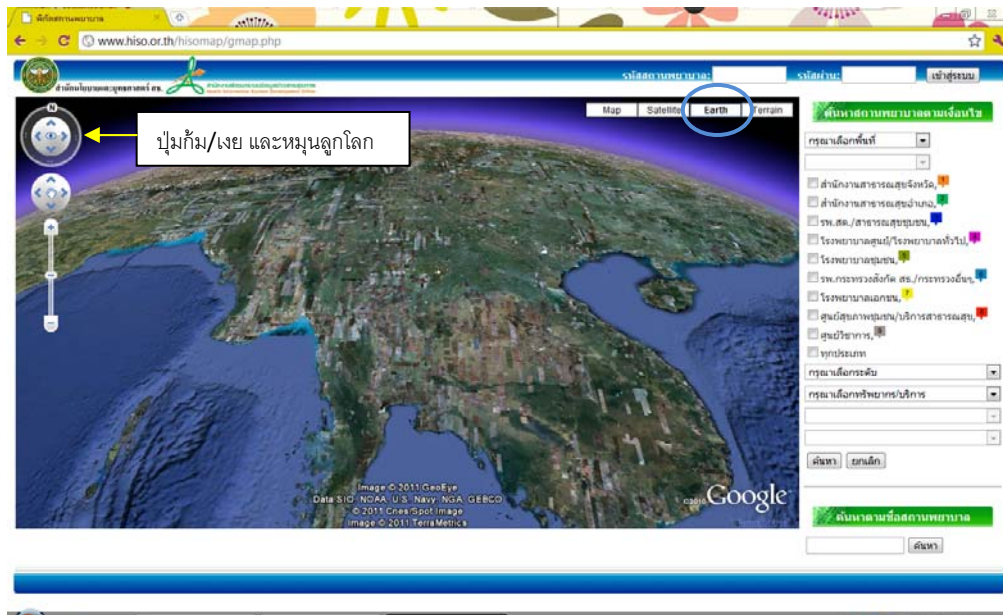

3. การค้นหาสถานพยาบาลตามชื่อ

การค้นหาสถานพยาบาลตามชื่อ สามารถทำได้โดยการพิมพ์ชื่อสถานพยาบาลที่ต้องการค้นหา ในส่วนของการค้นหา ตามชื่อของสถานพยาบาล แล้วคลิก **ค้นหา** เมื่อพบสถานพยาบาลแล้ว จะแสดงรายชื่อของสถานพยาบาลที่มีชื่อตามที่พิมพ์ ออกมาทั้งหมด ในส่วนของการแสดงรายชื่อสถานพยาบาล พร้อมแสดงจำนวนสถานพยาบาลที่พบทั้งหมด และจำแนกตาม ประเภทสถานพยาบาล ในส่วนของการแสดงจำนวนสถานพยาบาล บริเวณด้านล่างของส่วนแสดงแผนที่

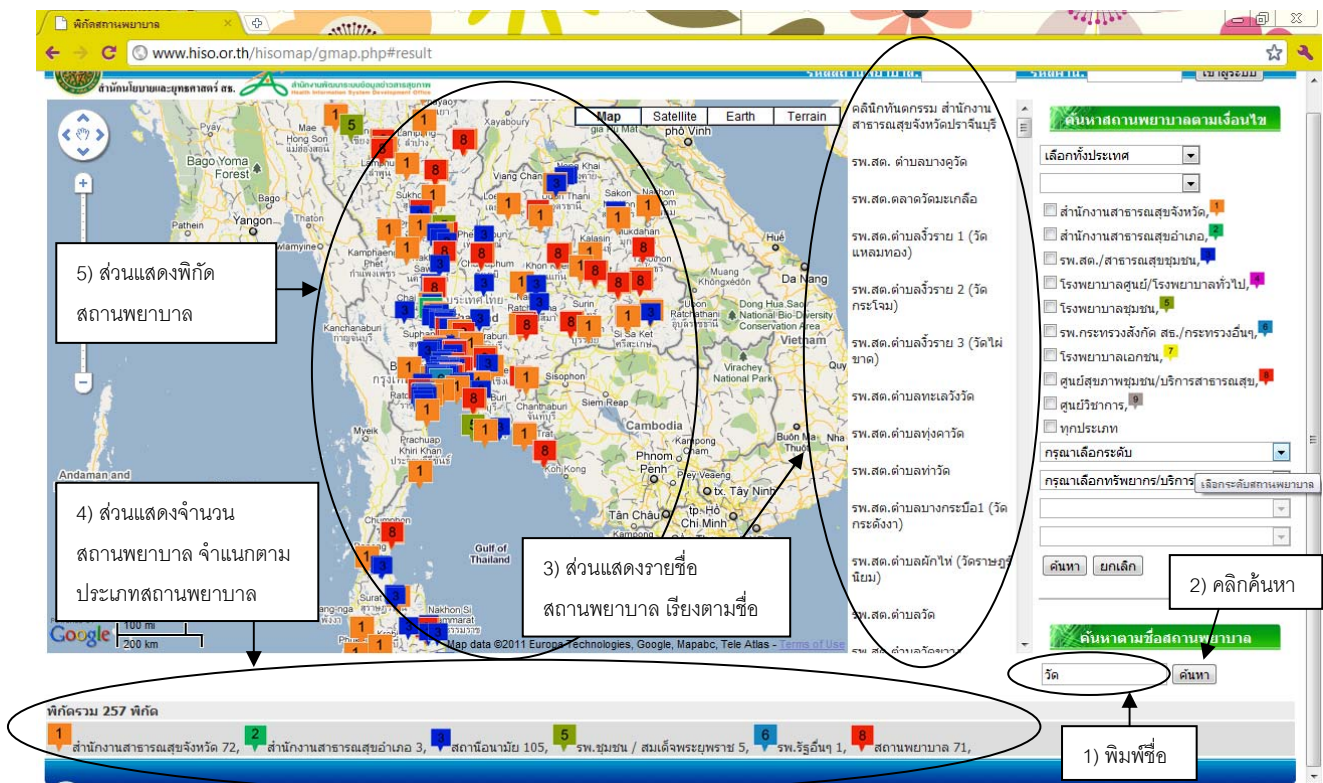

4. การค้นหาสถานพยาบาลตามเงื่อนไข

การค้นหาสถานพยาบาลตามเงื่อนไข ประกอบด้วยการเลือกเงื่อนไขทั้งหมด 4 เงื่อนไข ได้แก่

- 1) การเลือกสถานพยาบาลตามพื้นที่
- 2) การเลือกประเภทสถานพยาบาล
- 3) การเลือกระดับของสถานพยาบาล
- 4) การเลือกทรัพยากรหรือบริการที่มีของสถานพยาบาล

โดยสามารถกำหนดเงื่อนไขได้พร้อมกัน มากกว่า 1 เงื่อนไข ซึ่งจะเป็นเงื่อนไขผสมแบบ “และ” เมื่อกำหนดเงื่อนไขมากกว่า 1 เงื่อนไข โดยมีตัวอย่างการเลือกเงื่อนไข ดังนี้

- 1) การเลือกพื้นที่ และประเภทของสถานพยาบาล โดยสามารถเลือกพื้นที่ ได้ตามจังหวัด ตามภาค 5 ภาค ตามภาค 10 ภาค ตามเขตพื้นที่สาธารณสุข ตามเขตพื้นที่ของสปสช. หรือตามเขตของสสส. เช่น เมื่อเลือกพื้นที่ตามจังหวัด ก็ให้ทำการเลือกจังหวัดที่ต้องการ พร้อมเลือกประเภทของสถานพยาบาล โดยสามารถเลือกสถานพยาบาลได้มากกว่า 1 ประเภท หรือเลือกทุกประเภท ระบบจะแสดงสถานพยาบาลในจังหวัดนั้น ตามประเภทสถานพยาบาลที่เลือก

การเลือกพื้นที่จังหวัด ราชบุรี โดยเลือกสถานพยาบาลทุกประเภท

1) เลือกพื้นที่ตามจังหวัด

2) เลือกจังหวัดที่ต้องการ

3) เลือกประเภทสถานพยาบาล

4) คลิกค้นหา

5) แสดงรายชื่อสถานพยาบาล

6) แสดงจำนวนสถานพยาบาล

7) แสดงพิกัดสถานพยาบาล

- 2) การเลือกพื้นที่ ประเภทของสถานพยาบาล และระดับของสถานพยาบาล เช่น เมื่อเลือกพื้นที่ตามภาค 5 ภาค แล้วเลือกภาคกลาง แล้วเลือกสถานพยาบาลทุกประเภท แล้วเลือกระดับสถานพยาบาลเป็น ระดับตติยภูมิ ระบบก็จะแสดงสถานพยาบาลในภาคกลาง ทุกประเภท ที่เป็นสถานพยาบาลระดับตติยภูมิ ดังภาพด้านล่าง

การเลือกพื้นที่ ภาคกลาง โดยเลือกสถานพยาบาลทุกประเภท ที่เป็นสถานพยาบาลระดับตติยภูมิ

1) เลือกพื้นที่ตามภาค 5 ภาค

2) เลือกภาคที่ต้องการ

3) เลือกประเภทสถานพยาบาล

4) เลือกระดับสถานพยาบาล

5) คลิกค้นหา

ทั้งหมด 15 พิกัด

รพ.ศูนย์ /ทั่วไป 15,

3) การเลือกพื้นที่ ประเภทของสถานพยาบาล และทรัพยากรที่มี เช่น เมื่อเลือกพื้นที่จังหวัด ราชบุรี แล้วเลือกสถานพยาบาลทุกประเภท แล้วเลือกทรัพยากรเป็นข้อมูลบุคลากร แล้วเลือกแพทย์ ระบบก็จะแสดงสถานพยาบาลในราชบุรี ทุกประเภท ที่มีแพทย์ ดังภาพด้านล่าง

1) เลือกพื้นที่ตามจังหวัด

2) เลือกจังหวัดที่ต้องการ

3) เลือกประเภทสถานพยาบาล

4) เลือกทรัพยากร เป็นบุคลากร

5) เลือกบุคลากร เป็นแพทย์

6) คลิกค้นหา

ทั้งหมด 18 พิกัด จำนวนบุคลากรทั้งหมด 313 คน

1 สำนักงานสาธารณสุขจังหวัด 1 พิกัด : 1 คน, 4 รพ.ศูนย์ /ทั่วไป 4 พิกัด : 228 คน, 5 รพ.ชุมชน / สมเด็จพระพุทธราช 6 พิกัด : 27 คน, 6 รพ.รัฐอื่นๆ 1 พิกัด : 3 คน, 7 รพ.เอกชน 6 พิกัด : 54 คน,

- 4) หากเลือกพื้นที่ทั้งประเทศ เลือกทุกประเภท เลือกทรัพยากรแพทย์เฉพาะทาง คัลยแพทย์-สูติ-นรีแพทย์ แล้วเลือกประเภทศัลยศาสตร์ ระบบก็จะแสดงสถานพยาบาลทั่วประเทศ ที่มีประเภทศัลยแพทย์ ดังภาพด้านล่าง

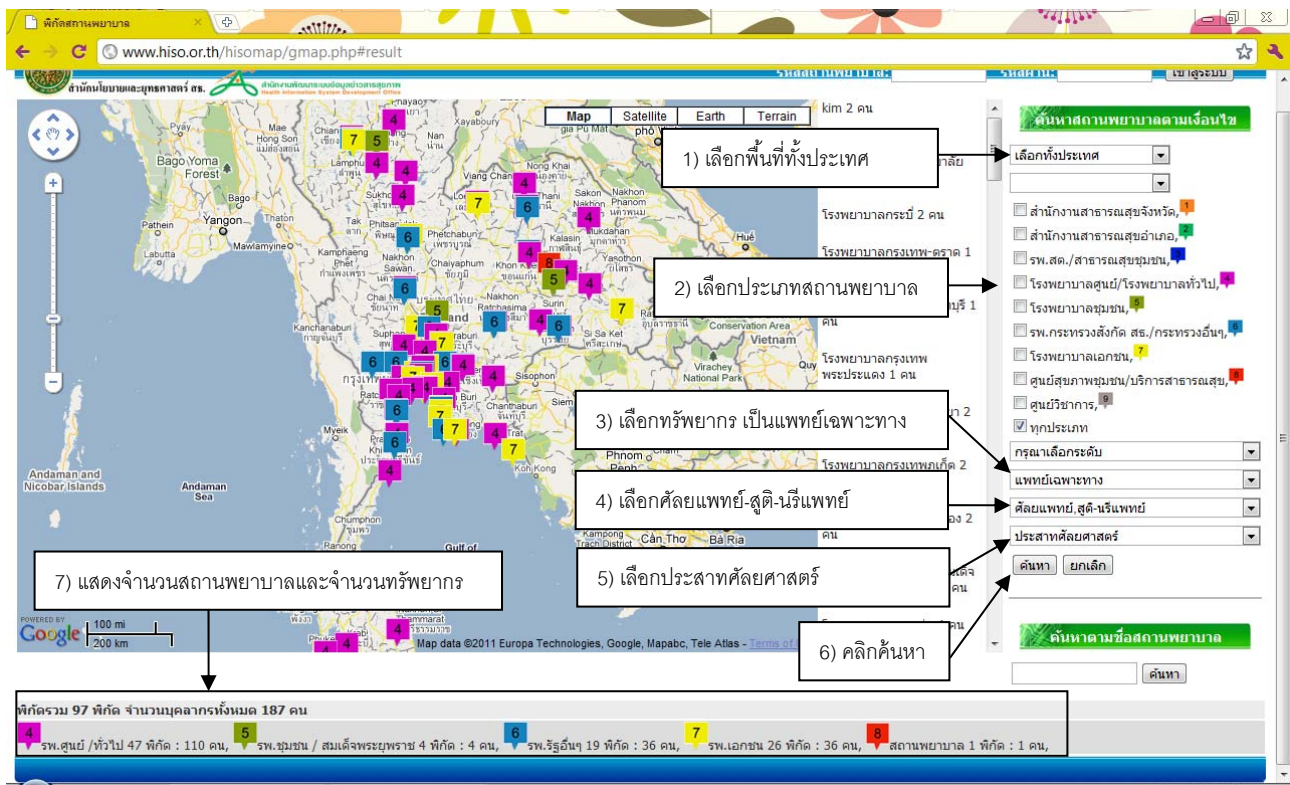

- 5) หากเลือกทรัพยากรเป็นสถานที่และเครื่องมือแพทย์ แล้วเลือกเครื่องเอกซเรย์คอมพิวเตอร์ ระบบก็จะแสดงสถานพยาบาลทั่วประเทศ ที่มีเครื่อง CT scan ดังภาพด้านล่าง

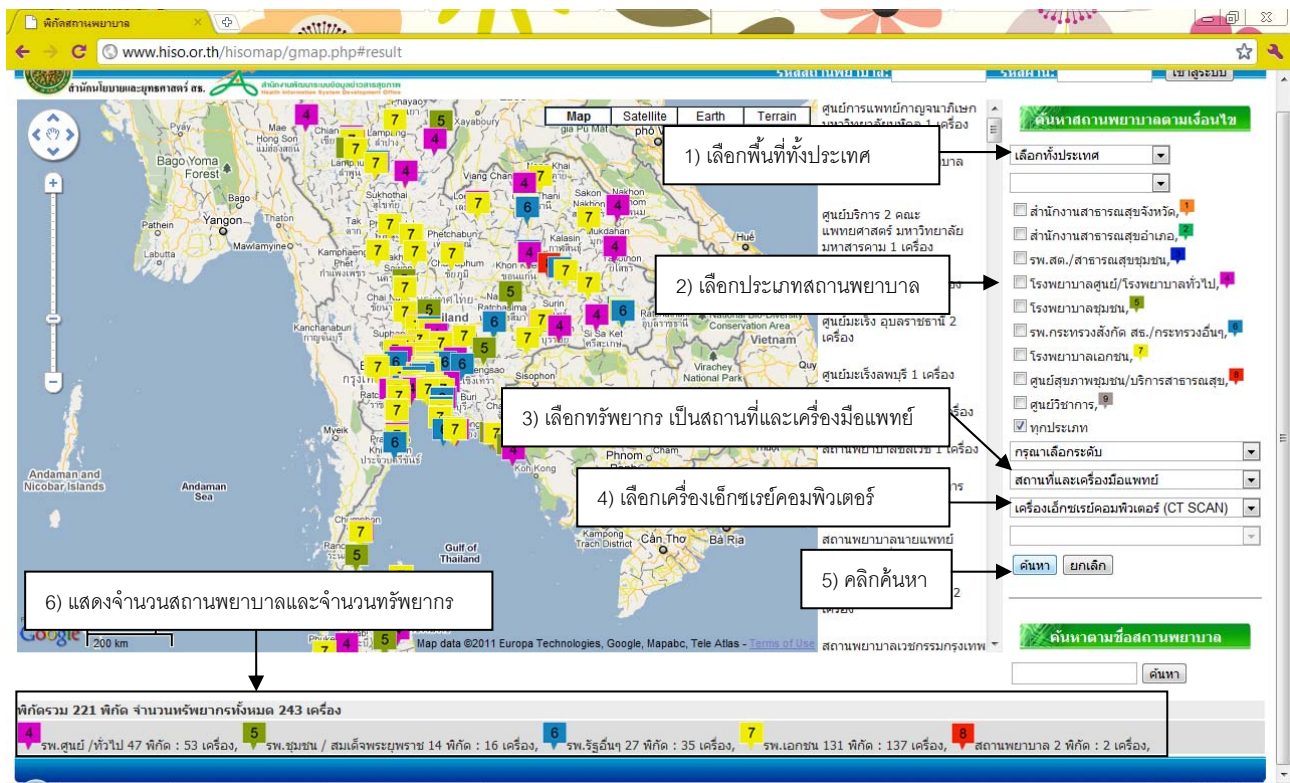

- 6) หากเลือกพื้นที่จังหวัดกาญจนบุรี แล้วเลือกทรัพยากรเป็นสถานที่และเครื่องมือแพทย์ แล้วเลือกจำนวนเตียง แล้วเลือก 1-30 เตียง ระบบก็จะแสดงสถานพยาบาลในกาญจนบุรี ที่มีเตียง 1-30 เตียง ดังภาพด้านล่าง

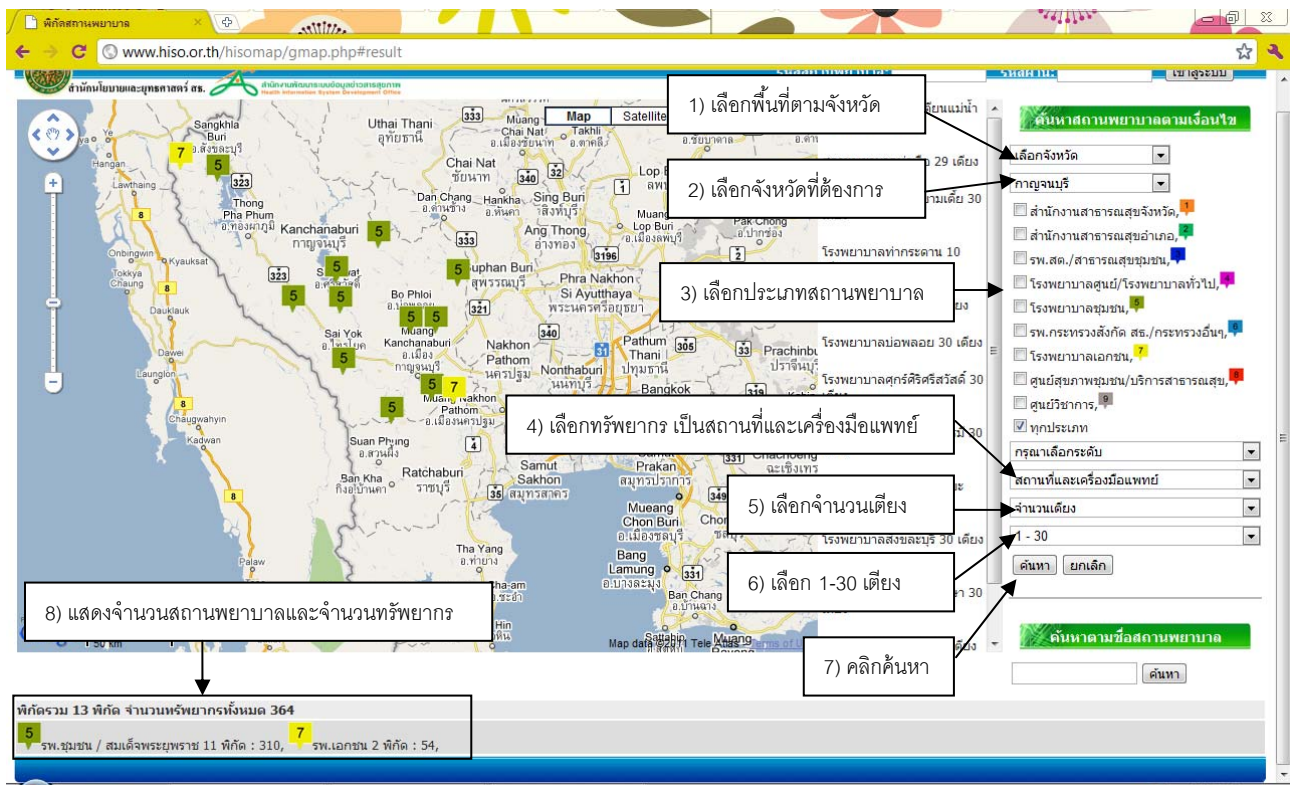

นอกจากนี้ ยังสามารถค้นหาสถานพยาบาล ตามประเภทของบริการที่ให้ และตามประเภทของผลงานเด่น ที่บันทึกลงไปในระบบ

ข้อพึงระวัง

ควรระวังเรื่องการเลือกเงื่อนไข ที่ขัดแย้งกันเอง เนื่องจากการเลือกเงื่อนไขมากกว่า 1 เงื่อนไข จะเป็นการผสมเงื่อนไขแบบ “และ” ดังนั้นหากเงื่อนไขที่เลือก ไม่มีส่วนที่ซ้อนทับกัน ก็จะไม่พบสถานพยาบาล อาทิเช่น หากเลือกสถานพยาบาลระดับปฐมภูมิ และเลือกทรัพยากรเป็นแพทย์เฉพาะทาง ก็อาจจะไม่พบสถานพยาบาลใดเลยที่เข้าเงื่อนไขดังกล่าว หรือเลือกสถานพยาบาลประเภท รพ.สต. และเลือกสถานพยาบาลระดับตติยภูมิ ก็จะไม่พบสถานพยาบาลใดเลยที่เข้าเงื่อนไขเช่นกัน

ควรหลีกเลี่ยง การเลือกสถานพยาบาลประเภท รพ.สต. สำหรับพื้นที่ ทั่วประเทศ หรือระดับภาค เนื่องจากจะเสียเวลาในการแสดงผลค่อนข้างนาน และไม่เหมาะสำหรับการดูข้อมูลพิกัดจำนวนมากในครั้งเดียวกัน

5. การแสดงเส้นทางระหว่างสถานพยาบาล

เครื่องมืออีกหนึ่งชิ้น ก็คือการแสดงเส้นทางระหว่าง สถานพยาบาลหนึ่ง ไปยังอีกสถานพยาบาลหนึ่ง โดยมีขั้นตอนดังนี้

- 1) ค้นหาสถานพยาบาลตามเงื่อนไข หรือตามชื่อ
- 2) เลือกสถานพยาบาลที่ต้องการให้เป็นต้นทาง โดยคลิกไปที่สถานพยาบาลนั้น แล้วเลือก **เส้นทางจากที่นี่**
- 3) เลือกสถานพยาบาลที่ต้องการให้เป็นปลายทาง โดยคลิกไปที่สถานพยาบาลนั้น แล้วเลือก **เส้นทางสู่ที่นี่**
- 4) ระบบจะแสดงหน้าต่าง ที่บอกสถานพยาบาลต้นทาง และปลายทาง แล้วคลิก **คำนวณระยะทาง**
- 5) ระบบจะแสดงหน้าต่างใหม่ ที่แสดงเส้นทางระหว่างสถานพยาบาลต้นทาง ไปยังสถานพยาบาลปลายทาง โดยแสดงระยะทาง ระยะเวลาเดินทาง และการนำทางจากต้นทางไปสู่ปลายทาง

เลือกสถานพยาบาลต้นทาง

2) คลิก เส้นทางจากที่นี่

1) คลิกไปที่สถานพยาบาลต้นทาง

รพ.สต.ตำบลชำแระ
รหัส : 07965 จำนวนเตียง : 0

เส้นทางจากที่นี่ เส้นทางสู่ที่นี่

ข้อมูลสถานพยาบาล

เลือกจังหวัด
ราชบุรี

☐ สำนักงานสาธารณสุขจังหวัด
☐ สำนักงานสาธารณสุขอำเภอ
☐ รพ.สต./สาธารณสุขชุมชน
☐ โรงพยาบาลศูนย์/โรงพยาบาลทั่วไป
☐ โรงพยาบาลชุมชน
☐ รพ.กระทรวงสัักดิ์ สร./กระทรวงอื่นๆ
☐ โรงพยาบาลเอกชน
☐ ศูนย์สุขภาพชุมชน/บริการสาธารณสุข
☐ ศูนย์วิชาการ
☒ ทุกประเภท

กรุณาเลือกระดับ
กรุณาเลือกทรัพยากร/บริการ

ค้นหา ยกเลิก

ค้นหาตามชื่อสถานพยาบาล

ค้นหา

ทั้งหมด 198 ที่กััด

1 สำนักงานสาธารณสุขจังหวัด 1, 2 สำนักงานสาธารณสุขอำเภอ 10, 3 รพ.สต. 160, 4 รพ.ศูนย์/ทั่วไป 4, 5 รพ.ชุมชน / สมเด็จพระพุทธราช 6, 6 รพ.รัฐอื่นๆ 2, 7 รพ.เอกชน 6, 8 สถานพยาบาล 7, 9 ศูนย์วิชาการ 2,

เลือกสถานพยาบาลปลายทาง และเลือกจำนวนระยะทาง

2) คลิก เส้นทางสู่ที่นี่

1) คลิกไปที่สถานพยาบาลปลายทาง

3) คลิก จำนวนระยะทาง

โรงพยาบาลเจ็ดเสมียน
รหัส : 11275 จำนวนเตียง : 30

เส้นทางจากที่นี่ เส้นทางสู่ที่นี่

ข้อมูลสถานพยาบาล

เลือกจังหวัด
ราชบุรี

☐ สำนักงานสาธารณสุขจังหวัด
☐ สำนักงานสาธารณสุขอำเภอ
☐ รพ.สต./สาธารณสุขชุมชน
☐ โรงพยาบาลศูนย์/โรงพยาบาลทั่วไป
☐ โรงพยาบาลชุมชน
☐ รพ.กระทรวงสัักดิ์ สร./กระทรวงอื่นๆ
☐ โรงพยาบาลเอกชน
☐ ศูนย์สุขภาพชุมชน/บริการสาธารณสุข
☐ ศูนย์วิชาการ
☒ ทุกประเภท

กรุณาเลือกระดับ
กรุณาเลือกทรัพยากร/บริการ

ค้นหา ยกเลิก

ค้นหาตามชื่อสถานพยาบาล

ค้นหา

ทั้งหมด 198 ที่กััด

1 สำนักงานสาธารณสุขจังหวัด 1, 2 สำนักงานสาธารณสุขอำเภอ 10, 3 รพ.สต. 160, 4 รพ.ศูนย์/ทั่วไป 4, 5 รพ.ชุมชน / สมเด็จพระพุทธราช 6, 6 รพ.รัฐอื่นๆ 2, 7 รพ.เอกชน 6, 8 สถานพยาบาล 7, 9 ศูนย์วิชาการ 2,

หน้าต่างแสดงเส้นทางระหว่างสถานพยาบาลต้นทาง และสถานพยาบาลปลายทาง

1) แสดงสถานพยาบาลต้นทาง และปลายทาง

2) แสดงระยะทางและระยะเวลาเดินทาง

3) แสดงการนำทาง

4) แสดงเส้นทาง

เส้นทางจาก รพ.สต.คำชะแล้ รหัส 13.738553181,99.796347542 ไปยัง โรงพยาบาลเจ็ดเสมียน รหัส 13.635080297,99.827570624

3089	เดาปูน อ.โพธาราม จ.ราชบุรี 70120 ประเทศไทย
17.1 กม. - เกือบ 32 นาที	
1.	มุ่งไปทางทิศใต้ ไปตาม เส้นทาง 3089 เข้าสู่ เส้นทาง 3090
2.	เลี้ยวซ้าย เข้าสู่ เส้นทาง 3090
3.	เบี่ยงขวาเล็กน้อย เพื่อวิ่งบน เส้นทาง 3090
4.	เลี้ยวขวา
5.	เลี้ยวซ้าย
6.	เลี้ยวขวา ไปยัง รบ.2032
7.	เลี้ยวซ้าย ไปยัง รบ.2032
8.	เลี้ยวขวา เข้าสู่ รบ.2032
9.	เลี้ยวซ้าย เข้าสู่ ถนนหนองบางจ-เจ็ดเสมียน/เส้นทาง 3238
ปลายทางจะอยู่ทางซ้าย	
ข้อมูลแผนที่ ©2011 Tele Atlas	

หากต้องการเปลี่ยนเส้นทาง สามารถย้ายเส้นทางใหม่ได้ โดยการคลิกไปที่เส้นทาง แล้วลากไปยังเส้นทางอื่น และสามารถย้ายต้นทางและปลายทางได้ โดยคลิกที่ต้นทางหรือปลายทาง แล้วลากไปยังตำแหน่งอื่น ใช้สำหรับหากต้องการแสดงเส้นทางจากจุดใด ไปยังสถานพยาบาล หรือระหว่างจุดใดๆ 2 จุด

การย้ายเส้นทาง หรือย้ายจุดต้นทางหรือปลายทาง ไปยังจุดใดๆ

1) คลิกแล้วลากเพื่อย้ายเส้นทาง

2) คลิกแล้วลากเพื่อย้ายต้นทางหรือปลายทาง

3) ระยะทางและการนำทางใหม่

เส้นทางจาก รพ.สต.คำชะแล้ รหัส 13.738553181,99.796347542 ไปยัง โรงพยาบาลเจ็ดเสมียน รหัส 13.635080297,99.827570624

3090	ท่าชุมพล อ.โพธาราม จ.ราชบุรี 70120 ประเทศไทย
17.4 กม. - เกือบ 40 นาที	
1.	มุ่งไปทางทิศใต้ ไปยัง เส้นทาง 3090
2.	เลี้ยวขวา
3.	เลี้ยวซ้าย ที่ 1 ไปทาง รบ.2042
4.	เลี้ยวซ้าย เข้าสู่ รบ.2042
5.	เลี้ยวขวา ที่ 2 ไปทาง รบ.4040
6.	เลี้ยวซ้าย เข้าสู่ รบ.4040
7.	ใช้ ที่ 3 ทางขวา เพื่ออยู่ใน รบ.4040
8.	เลี้ยวขวา
9.	เลี้ยวซ้าย ไปยัง ถนนเสียบแม่บ้านแม่กลอง
10.	เลี้ยวซ้าย ที่ 1 ไปทาง ถนนเสียบแม่บ้านแม่กลอง
11.	เลี้ยวซ้าย เข้าสู่ ถนนเสียบแม่บ้านแม่กลอง
12.	เลี้ยวซ้าย ไปยัง ถนนหนองบางจ-เจ็ดเสมียน/เส้นทาง 3238
13.	ใช้ ที่ 1 ทางขวา เข้าสู่ ถนนหนองบางจ-เจ็ดเสมียน/เส้นทาง 3238
ปลายทางจะอยู่ทางซ้าย	

6. การแสดงข้อมูลทั่วไป ทรัพยากร และบริการของสถานพยาบาลที่เลือก

นอกจากระบบค้นหาสถานพยาบาลตามเงื่อนไข หรือตามชื่อ และระบบแสดงเส้นทางระหว่างสถานพยาบาลแล้ว เมื่อเลือกสถานพยาบาลที่ต้องการ จะสามารถดูข้อมูลของสถานพยาบาลแห่งนั้นได้ โดยคลิกไปที่สถานพยาบาลนั้น แล้วเลือก **ข้อมูลสถานพยาบาล**

การเลือกสถานพยาบาลเพื่อแสดงข้อมูลของสถานพยาบาล

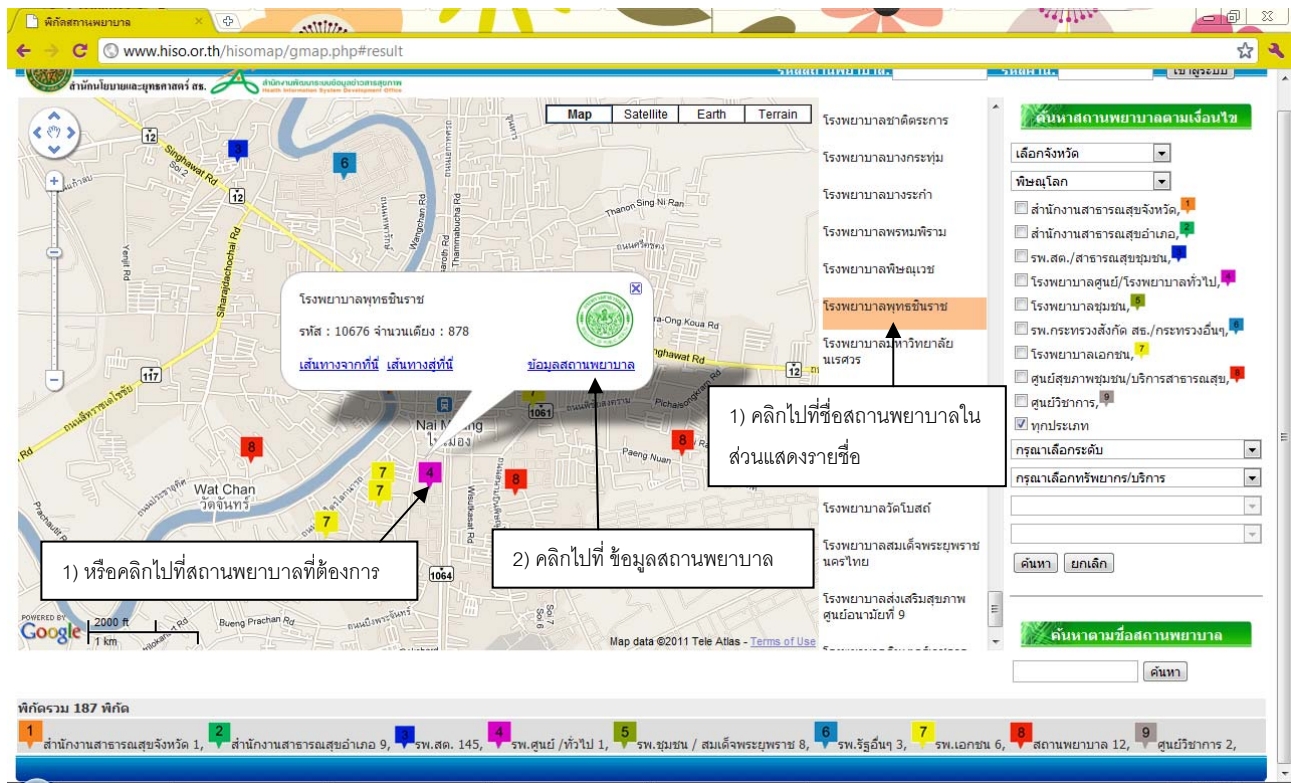

เมื่อเลือกสถานพยาบาล และคลิกที่ ข้อมูลสถานพยาบาลแล้ว จะเปิดหน้าต่างใหม่ ที่แสดงข้อมูลของสถานพยาบาลที่เลือก โดยจะมีแถบข้อมูลให้เลือก ประกอบด้วย

- 1) ข้อมูลทั่วไป ประกอบด้วย ข้อมูลที่ตั้ง เบอร์โทรศัพท์ เว็บไซต์ ผู้บริหาร ประวัติสถานพยาบาล รูปภาพ
- 2) ข้อมูลบุคลากร ประกอบด้วย จำนวนบุคลากร 40 สาขา แบ่งเป็นรัฐและเอกชน โดยรัฐแบ่งเป็น ข้าราชการ พนักงานของรัฐ ลูกจ้าง จ้างเหมาเต็มเวลา และไม่เต็มเวลา สำหรับเอกชนแบ่งเป็นเต็มเวลาและไม่เต็มเวลา
- 3) ข้อมูลแพทย์เฉพาะทาง ประกอบด้วย จำนวนแพทย์เฉพาะทางตามสาขาต่างๆ โดยรัฐและเอกชน แบ่งประเภทเหมือนกับ ข้อมูลบุคลากร
- 4) ข้อมูลสถานที่และเครื่องมือแพทย์ ได้แก่ จำนวนเตียง ห้อง ICU ห้องพิเศษ ห้องผ่าตัด และเครื่องมือแพทย์ 7 ชนิด
- 5) ข้อมูลประเภทบริการ ได้แก่ ตัวเลือกบริการด้านรักษาพยาบาล ชั้นสูตร ส่งเสริมป้องกันฟื้นฟู
- 6) ข้อมูลผลงานบริการ ได้แก่ จำนวนผู้มารับบริการผู้ป่วยนอก ผู้รับบริการอื่นๆ จำนวนผู้ป่วยใน และวันนอน รายปี
- 7) ข้อมูลผลงานเด่น เป็นการนำเสนอผลงานเด่นแต่ละประเภท พร้อมคำอธิบายและรูปภาพที่เกี่ยวข้อง
- 8) เข้าสู่ระบบ เป็นการ login เพื่อบันทึกและแก้ไขข้อมูลของสถานพยาบาลแต่ละแห่ง โดยต้องใส่รหัสสถานพยาบาล และรหัสผ่าน ที่ออกให้โดย admin ซึ่งจะเหมือนกับการ login ผ่านส่วนของ login ที่หน้าหลัก (ดังแสดงในหน้าที่ 2)

หน้าแสดง ข้อมูลทั่วไปของสถานพยาบาล

ข้อมูลทั่วไป โรงพยาบาลพุทธชินราช

ชื่อ โรงพยาบาลพุทธชินราช
รหัส 10676
ที่ตั้ง 90 ถ.ศรีธรรมไตรปิฎก อ.เมือง จ.พิษณุโลก 65000 ต.อ.เมืองพิษณุโลก จ.พิษณุโลก
โทร. - **โทรสาร.** -
อีเมล - **เว็บไซต์** -
[ผู้บริหารและประวัติสถานพยาบาล](#)

ชื่อ
ประวัติ

รูปภาพ

อัปเดตเมื่อ 1-มกราคม-2551

หน้าแสดง ข้อมูลบุคลากร ภาครัฐ (หน้าที่ 1 หรือ 20 ตำแหน่งแรก)

บุคลากรทางการแพทย์และสาธารณสุข โรงพยาบาลพุทธชินราช

บุคลากรตามตำแหน่ง หน้าที่ 1 | บุคลากรตามตำแหน่ง หน้าที่ 2 | บุคลากรเฉพาะที่ผ่านการอบรม | บุคลากรอื่นๆ

ลำดับ	ตำแหน่ง	ข้าราชการ ของรัฐ	พนักงาน ของรัฐ	ลูกจ้าง	จ้างเหมา Full Time	จ้างเหมา Part Time
1	นายแพทย์	176				
2	ทันตแพทย์	28				
3	เจ้าหน้าที่งานทันตสาธารณสุข					
4	นายสัตวแพทย์					
5	สัตวแพทย์					
6	เภสัชกร	44				
7	เจ้าหน้าที่งานเภสัชกรรม					
8	พยาบาลวิชาชีพ	664				
9	พยาบาลเทคนิค	101				
10	วิสัญญีพยาบาล					
11	เจ้าหน้าที่งานผดุงครรภ์สาธารณสุข					
12	นักวิชาการสาธารณสุข					
13	นักวิชาการสุขาภิบาล					
14	นักกายภาพบำบัด					
15	นักอาชีวบำบัด					
16	เจ้าหน้าที่งานอาชีวบำบัด					
17	เจ้าหน้าที่งานเวชกรรมฟื้นฟู					
18	นักเทคนิคการแพทย์					
19	นักวิทยาศาสตร์การแพทย์					
20	เจ้าหน้าที่งานวิทยาศาสตร์การแพทย์					

ข้อมูลวันที่ 1 ม.ค. 2552

เลือกปีที่ต้องการแสดงข้อมูล

แสดงวันที่ update ล่าสุด

เลือกข้อมูลตามปี 2552

หมายเหตุ ข้อมูลบุคลากรภาครัฐ (ปี 2551-2552) แสดงข้อมูลเฉพาะ 5 สาขาหลัก และไม่ได้แบ่ง ข้าราชการกับพนักงานของรัฐ (โดยจะใส่ไว้ในส่วนของข้าราชการทั้งหมด ยกเว้นกรณีลูกจ้าง)

หน้าแสดง ข้อมูลบุคลากร ภาครัฐ (หน้าที่ 2 หรือ 20 ตำแหน่งหลัง)

ข้อมูลสถานพยาบาล - Google Chrome
www.hiso.or.th/hisomap/infopersonal2.php?maincode=10676

ข้อมูลทั่วไป ข้อมูลบุคลากร แพทย์เฉพาะทาง สถานที่และเครื่องมือแพทย์ ประเภทบริการ ข้อมูลการให้บริการ ผลงานเด่น เข้าสู่ระบบ

บุคลากรทางการแพทย์และสาธารณสุข โรงพยาบาลพุทธชินราช

บุคลากรตามตำแหน่ง หน้าที่ 1 **บุคลากรตามตำแหน่ง หน้าที่ 2** บุคลากรเฉพาะที่ผ่านการอบรม บุคลากรอื่นๆ

ลำดับ	ตำแหน่ง	ข้าราชการ	พนักงาน ของรัฐ	ลูกจ้าง	จ้างเหมา Full Time	จ้างเหมา Part Time
21	นักรังสี (นักฟิสิกส์รังสี)					
22	นักรังสีการแพทย์					
23	เจ้านักงานรังสีการแพทย์					
24	นักโขนนาการ					
25	โขนนาการ					
26	นักจิตวิทยา					
27	นักสังคมสงเคราะห์					
28	นักวิชาการสถิติ					
29	เจ้านักงานเวชสถิติ					
30	เจ้านักงานสถิติ					
31	เจ้านักงานสาธารณสุข					
32	นักวิเคราะห์นโยบายและแผน					
33	ผู้ปฏิบัติงานด้านการแพทย์แผนไทย					
34	นักวิชาการเงินและบัญชี					
35	นักวิชาการคอมพิวเตอร์					
36	นักจัดการงานทั่วไป					
37	นักทรัพยากรบุคคล					
38	เจ้านักงานโสตทัศนศึกษา					
39	นักวิชาการอาหารและยา					
40	นักกิจกรรมบำบัด					

ข้อมูลวันที่ 1 ม.ค. 2513 เลือกข้อมูลตามปี 2552

หน้าแสดง ข้อมูลบุคลากรภาคเอกชน 40 ตำแหน่ง แบ่งเป็น full time (FT) และ part time (PT)

ข้อมูลสถานพยาบาล - Google Chrome
www.hiso.or.th/hisomap/infopersonal.php?maincode=11850

ข้อมูลทั่วไป ข้อมูลบุคลากร แพทย์เฉพาะทาง สถานที่และเครื่องมือแพทย์ ประเภทบริการ ข้อมูลการให้บริการ ผลงานเด่น เข้าสู่ระบบ

บุคลากรทางการแพทย์และสาธารณสุข โรงพยาบาลกรุงเทพ

บุคลากรตามตำแหน่ง บุคลากรเฉพาะที่ผ่านการอบรม บุคลากรอื่นๆ

	ชื่อตำแหน่ง	FT	PT		ชื่อตำแหน่ง	FT	PT
1	นายแพทย์	100		21	นักรังสี (นักฟิสิกส์รังสี)		
2	ทันตแพทย์	14		22	นักรังสีการแพทย์		
3	เจ้านักงานทันตสาธารณสุข			23	เจ้านักงานรังสีการแพทย์		
4	นายสัตวแพทย์			24	นักโขนนาการ		
5	สัตวแพทย์			25	โขนนาการ		
6	เภสัชกร	16		26	นักจิตวิทยา		
7	เจ้านักงานเภสัชกรรม			27	นักสังคมสงเคราะห์		
8	พยาบาลวิชาชีพ	215		28	นักวิชาการสถิติ		
9	พยาบาลเทคนิค	30		29	เจ้านักงานเวชสถิติ		
10	วิสัญญีพยาบาล			30	เจ้านักงานสถิติ		
11	เจ้านักงานดูแลครรภ์สาธารณสุข			31	เจ้านักงานสาธารณสุข		
12	นักวิชาการสาธารณสุข			32	นักวิเคราะห์นโยบายและแผน		
13	นักวิชาการสุขาภิบาล			33	ผู้ปฏิบัติงานด้านการแพทย์แผนไทย		
14	นักกายภาพบำบัด			34	นักวิชาการเงินและบัญชี		
15	นักอาชีวบำบัด			35	นักวิชาการคอมพิวเตอร์		
16	เจ้านักงานอาชีวบำบัด			36	นักจัดการงานทั่วไป		
17	เจ้านักงานเวชกรรมฟื้นฟู			37	นักทรัพยากรบุคคล		
18	นักเทคนิคการแพทย์			38	เจ้านักงานโสตทัศนศึกษา		
19	นักวิทยาศาสตร์การแพทย์			39	นักวิชาการอาหารและยา		
20	เจ้านักงานวิทยาศาสตร์การแพทย์			40	นักกิจกรรมบำบัด		

ข้อมูลวันที่ 1 ม.ค. 2552 เลือกปีที่ต้องการแสดงข้อมูล 2552

หมายเหตุ ข้อมูลบุคลากรเอกชน (ปี 2550-2552) แสดงเฉพาะ 5 สาขาหลัก

หน้าแสดง ข้อมูลแพทย์เฉพาะทางภาครัฐ

ข้อมูลสถานพยาบาล - Google Chrome

www.hiso.or.th/hisomap/infospecialty.php?maincode=10676

ข้อมูลทั่วไป ข้อมูลบุคลากร แพทย์เฉพาะทาง สถานที่และเครื่องมือแพทย์ ประเภทบริการ ข้อมูลการให้บริการ ผลงานเด่น เข้าสู่ระบบ

แพทย์เฉพาะทาง โรงพยาบาลพุทธชินราช

อายุรแพทย์ ศัลยกรรม, สูติ-นรีแพทย์ กุมารแพทย์, จักษุศาสตร์และตาสอนาสิก พยาธิแพทย์, รังสีแพทย์ แพทย์เวชปฏิบัติ

ลำดับ	อายุรแพทย์	ข้าราชการ ของรัฐบาล	ลูกจ้าง	จ้างแบบ Full Time	จ้างแบบ Part Time
1	อายุรศาสตร์	8	0		
2	อายุรศาสตร์โรคเลือด	2	0		
3	อายุรศาสตร์ระบบหัวใจวิทยา	2	0		
4	ประสาทวิทยา	3	0		
5	ศัลยกรรม	1	0		
6	เวชศาสตร์ฉุกเฉิน	2	0		
7	โลหิตวิทยา	0	0		
8	อายุรศาสตร์โรคทรวงอก	0	0		
9	อายุรศาสตร์โรคติดเชื้อ	0	0		
10	อายุรศาสตร์โรคข้อและรูมาติสซั่ม	1	0		
11	อายุรศาสตร์โรคต่อมไทรอยด์ และเมตาบอลิซึม	2	0		
12	อายุรศาสตร์โรคภูมิแพ้และอิมมูนวิทยาคลินิก	0	0		
13	อายุรศาสตร์โรคระบบทางเดินอาหาร	1	0		
14	อายุรศาสตร์โรคไต	2	0		
15	อายุรศาสตร์โรคหัวใจ	4	0		
16	อายุรศาสตร์โรคระบบการหายใจและภาวะวิกฤต	0	0		
17	เวชบำบัดวิกฤต	1	0		

ข้อมูลวันที่ 1 ม.ค. 2552

เลือกข้อมูลตามปี 2552

เลือกปีที่ต้องการแสดงข้อมูล

หน้าแสดง ข้อมูลแพทย์เฉพาะทางภาคเอกชน

ข้อมูลสถานพยาบาล - Google Chrome

www.hiso.or.th/hisomap/infospecialty.php?maincode=11850

ข้อมูลทั่วไป ข้อมูลบุคลากร แพทย์เฉพาะทาง สถานที่และเครื่องมือแพทย์ ประเภทบริการ ข้อมูลการให้บริการ ผลงานเด่น เข้าสู่ระบบ

แพทย์เฉพาะทาง โรงพยาบาลกรุงเทพพัทยา

อายุรแพทย์ ศัลยกรรม, สูติ-นรีแพทย์ กุมารแพทย์, จักษุศาสตร์และตาสอนาสิก พยาธิแพทย์, รังสีแพทย์ แพทย์เวชปฏิบัติ

ลำดับ	อายุรแพทย์	Full Time	Part Time
1	อายุรศาสตร์	5	0
2	อายุรศาสตร์โรคเลือด	0	0
3	อายุรศาสตร์ระบบหัวใจวิทยา	0	0
4	ประสาทวิทยา	3	0
5	ศัลยกรรม	4	0
6	เวชศาสตร์ฉุกเฉิน	4	0
7	โลหิตวิทยา	0	0
8	อายุรศาสตร์โรคทรวงอก	0	0
9	อายุรศาสตร์โรคติดเชื้อ	1	0
10	อายุรศาสตร์โรคข้อและรูมาติสซั่ม	0	0
11	อายุรศาสตร์โรคต่อมไทรอยด์ และเมตาบอลิซึม	1	0
12	อายุรศาสตร์โรคภูมิแพ้และอิมมูนวิทยาคลินิก	0	0
13	อายุรศาสตร์โรคระบบทางเดินอาหาร	3	0
14	อายุรศาสตร์โรคไต	2	0
15	อายุรศาสตร์โรคหัวใจ	8	0
16	อายุรศาสตร์โรคระบบการหายใจและภาวะวิกฤต	1	0
17	เวชบำบัดวิกฤต	0	0

ข้อมูลวันที่ 1 ม.ค. 2552

เลือกข้อมูลตามปี 2552

เลือกปีที่ต้องการแสดงข้อมูล

หมายเหตุ ข้อมูลแพทย์เฉพาะทาง รัฐและเอกชน แสดงเฉพาะปี 2550 และ 2552

หน้าแสดง ข้อมูลสถานที่และเครื่องมือแพทย์ (รัฐและเอกชน)

ข้อมูลสถานพยาบาล - Google Chrome
www.hiso.or.th/hisomap/infoequip.php?maincode=10676

ข้อมูลทั่วไป ข้อมูลบุคลากร แพทย์เฉพาะทาง **สถานที่และเครื่องมือแพทย์** ประเภทบริการ ข้อมูลการให้บริการ ผลงานเด่น เข้าสู่ระบบ

สถานที่และเครื่องมือแพทย์ โรงพยาบาลพุทธชินราช

รายการสถานบริการ	จำนวน	หน่วยนับ
1.จำนวนเตียงผู้ป่วย	878	เตียง
2.จำนวนเตียงผู้ป่วยหนัก (I.C.U) ศัลยกรรม		เตียง
3.จำนวนเตียงผู้ป่วยหนัก (I.C.U) อายุรกรรม		เตียง
4.จำนวนเตียงผู้ป่วยหนัก (I.C.U) กุมารเวชกรรม		เตียง
5.จำนวนเตียงผู้ป่วยหนัก (I.C.U) สตรี-เวชกรรม		เตียง
6.จำนวนเตียงห้องพิเศษรวม		เตียง
7.จำนวนห้องพิเศษแยก		ห้อง
8.จำนวนห้องผ่าตัด		ห้อง

รายการครุภัณฑ์การแพทย์	เป็นของ หน่วยงาน	เช่ามาใช้ บริการ	บริษัทไม่ ให้บริการ	รวม
1.เครื่องเอกซเรย์คอมพิวเตอร์ (CT SCAN)	1	0	0	เครื่อง
2.เครื่องตรวจอวัยวะด้วยสนามแม่เหล็กไฟฟ้า (MRI)	0	0	0	เครื่อง
3.เครื่องสลายนิ่ว	1	0	0	เครื่อง
4.เครื่องเลเซอร์ (เครื่องแกมมาไนท์)	1	0	0	เครื่อง
5.เครื่องอัลตราซาวด์	11	0	0	เครื่อง
6.เครื่องล้างไต	10	0	0	เครื่อง
7.รถพยาบาล	5	0	0	คัน

ข้อมูลวันที่ 1 ม.ค. 2552

เลือกข้อมูลตามปี 2552

เลือกปีที่ต้องการแสดงข้อมูล

เครื่องมือแพทย์แบ่งตามวิธีการ
จัดหา เป็น 3 แบบ คือ

- 1.เป็นเจ้าของเอง
- 2.เช่ามาให้บริการ
- 3.บริษัทเป็นผู้มาให้บริการ

หมายเหตุ ข้อมูลเครื่องมือแพทย์ แสดงปี 2550-2552 ข้อมูลจำนวนเตียงจากทะเบียนรหัสสถานพยาบาล

หน้าแสดง ข้อมูลประเภทบริการ (รัฐและเอกชน) เลือกได้มากกว่า 1 ตัวเลือก

ข้อมูลสถานพยาบาล - Google Chrome
www.hiso.or.th/hisomap/infotype.php?maincode=10676

ข้อมูลทั่วไป ข้อมูลบุคลากร แพทย์เฉพาะทาง **สถานที่และเครื่องมือแพทย์** **ประเภทบริการ** ข้อมูลการให้บริการ ผลงานเด่น เข้าสู่ระบบ

แพทย์เฉพาะทาง โรงพยาบาลพุทธชินราช

บริการตรวจรักษาโรคทั่วไป บริการตรวจรักษาเฉพาะทาง บริการชันสูตรและรักษา บริการส่งเสริมสุขภาพป้องกันโรค พิษทุพสภาพ อื่นๆ

บริการตรวจรักษาโรคทั่วไป

- ☐ บริการแผนกผู้ป่วยนอกทั่วไป (OPD)
- ☐ บริการแผนกผู้ป่วยใน (IPD)
- ☐ บริการแผนกผู้ป่วยอุบัติเหตุฉุกเฉิน (ER)
- ☐ บริการรถแพทย์ฉุกเฉิน (EMS)
- ☐ บริการแผนกห้องคลอด
- ☐ บริการแผนกห้องผ่าตัด
- ☐ บริการคลินิกเบาหวาน
- ☐ บริการคลินิกความดันโลหิตสูง
- ☐ บริการทันตกรรม

ข้อมูลวันที่ 1 ม.ค. 2513

วันที่ปรับปรุงข้อมูลล่าสุด

หมายเหตุ ข้อมูลประเภทบริการ เป็นข้อมูลบริการที่ให้ในปัจจุบัน (ยังไม่มีข้อมูล) จึงไม่ได้บันทึกเป็นรายปี แต่จะเป็นการ update บริการที่ให้ ณ ปัจจุบัน ซึ่งดูได้จาก วันที่ปรับปรุงข้อมูลล่าสุด

หน้าแสดง ข้อมูลผลงานการให้บริการผู้ป่วยนอก ผู้ป่วยใน (รัฐและเอกชน)

รายการ	จำนวน	หน่วยนับ
1.จำนวนผู้ป่วยนอกใหม่ ในปีงบประมาณ	234,918	คน
2.จำนวนผู้ป่วยนอกทั้งหมดที่มารับบริการ ในปีงบประมาณ	674,378	ครั้ง
3.จำนวนผู้รับบริการอื่น ๆ ที่มารับบริการครั้งแรก ในปีงบประมาณ	0	คน
4.จำนวนผู้รับบริการอื่น ๆ ที่มารับบริการทั้งหมด ในปีงบประมาณ	0	ครั้ง
5.จำนวนผู้ป่วยใน ในปีงบประมาณ	55,764	ราย
6.จำนวนวันอยู่โรงพยาบาล (Patient Day) ของผู้ป่วยทั้งหมด ในปีงบประมาณ	292,023	วัน

ข้อมูลวันที่ 1 ม.ค. 2551

เลือกข้อมูลตามปีงบประมาณ: 2551

เลือกปีงบประมาณที่ต้องการแสดงข้อมูล

หมายเหตุ ข้อมูลผลงานบริการ แสดงปี 2550-2551

จำนวนผู้ป่วยนอก และผู้ป่วยใน นับตามปีงบประมาณ (ตั้งแต่ ตุลาคม ถึง กันยายน)

ข้อสังเกต

ข้อมูลที่แสดง เป็นข้อมูลจากระบบการสำรวจทรัพยากรสุขภาพ ซึ่งอาจจะยังเชื่อมโยงมาไม่ครบทั้งหมด และข้อมูลบางส่วนอาจจะได้ไม่ครบทุกแห่ง หรือไม่ครบทุกปี รวมทั้งคุณภาพของข้อมูลบางแห่งก็อาจจะมีปัญหา โดยระบบจะแสดงข้อมูลของปีที่มีข้อมูล และจะนำข้อมูลปีล่าสุดที่มีข้อมูลมาแสดงเป็นอันดับแรก

สำหรับระบบค้นหาสถานพยาบาลตามเงื่อนไขของการมีทรัพยากร จะใช้ข้อมูลของปีล่าสุดที่มีข้อมูลของสถานพยาบาลแต่ละแห่ง ในการค้นหาและแสดงผล อาทิเช่น หากสถานพยาบาลมีข้อมูลบุคลากรปี 2551 และ 2552 ก็จะใช้ข้อมูลของปี 2552 ในการค้นหาตามเงื่อนไข ในขณะที่หากสถานพยาบาลอีกแห่ง มีเพียงข้อมูลปี 2551 ก็จะใช้ข้อมูลของปี 2551 ในการค้นหา เป็นต้น

ส่วนที่ 2 การบันทึก แก้ไขข้อมูล

1. การ Login เพื่อบันทึกหรือแก้ไขข้อมูลของแต่ละสถานพยาบาล

ในการ Login เพื่อบันทึกหรือแก้ไขข้อมูลของสถานพยาบาลแต่ละแห่งนั้น สามารถทำการบันทึกและแก้ไขได้โดยสถานพยาบาลแห่งนั้น หรือโดยผู้ที่ได้รับมอบหมายเท่านั้น โดยแต่ละสถานพยาบาล จะใช้รหัสสถานพยาบาล 5 หลัก และสำหรับรหัสผ่าน จะได้รับจาก admin ของระบบ เมื่อเริ่มมีการใช้งาน

การ Login เพื่อบันทึกหรือแก้ไขข้อมูลของสถานพยาบาล สามารถเข้าได้ 2 วิธี

วิธีที่ 1 คือ เข้าจากส่วนของ Login ในหน้าหลัก ซึ่งเมื่อใส่ รหัสสถานพยาบาลและรหัสผ่าน ของสถานพยาบาล แล้ว ก็จะสามารถเข้าสู่หน้า บันทึกและแก้ไขข้อมูลของสถานพยาบาล โดยทันที โดยไม่ต้องเสียเวลาดำเนินการที่ตั้งของสถานพยาบาลก่อน

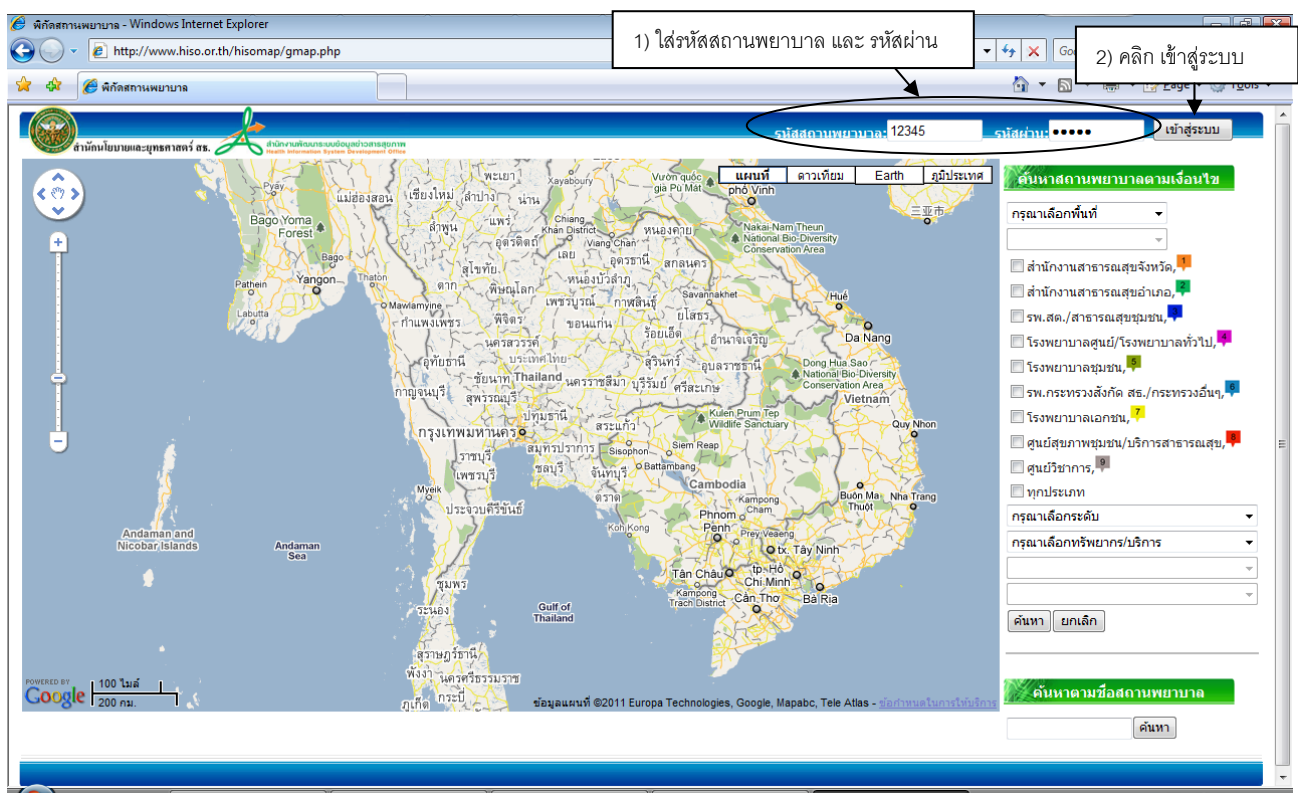

วิธีที่ 2 คือ เข้าจากหน้าต่างแสดงข้อมูลของสถานพยาบาลแห่งนั้น หลังจากค้นหา และคลิกแสดงข้อมูลสถานพยาบาลแล้ว โดยเมื่อคลิกที่แถบ เข้าสู่ระบบ ก็จะมีข้อความให้ใส่ รหัสสถานพยาบาล และรหัสผ่าน เพื่อเข้าสู่ mode การบันทึกและแก้ไขข้อมูล

หน้าแสดง ข้อมูลของสถานพยาบาลที่เลือก ให้คลิกที่แถบ เข้าสู่ระบบ

ข้อมูลการให้บริการ โรงพยาบาลชลบุรี

รายการ	จำนวน	หน่วยนับ
1.จำนวนผู้ป่วยนอกในpatient ในปีงบประมาณ	195,029	คน
2.จำนวนผู้ป่วยนอกทั้งหมดที่มารับบริการ ในปีงบประมาณ	6,977,140	ครั้ง
3.จำนวนผู้รับบริการอื่น ๆ ที่มารับบริการครั้งแรก ในปีงบประมาณ	0	คน
4.จำนวนผู้รับบริการอื่น ๆ ที่มารับบริการทั้งหมด ในปีงบประมาณ	0	ครั้ง
5.จำนวนผู้ป่วยใน ในปีงบประมาณ	54,758	ราย
6.จำนวนวันอยู่โรงพยาบาล (Patient Day) ของผู้ป่วยในทั้งหมด ในปีงบประมาณ	249,580	วัน

ข้อมูลวันที่ 1 ม.ค. 2551 เลือกข้อมูลตามปีงบประมาณ 2551

คลิก เข้าสู่ระบบ

หน้าแสดง การเข้าสู่ระบบ โดยให้ใส่รหัสสถานพยาบาลและรหัสผ่าน

คลิก กลับสู่เมนู หากต้องการกลับสู่ หน้าแสดงข้อมูล

1) ใส่รหัสสถานพยาบาล และ รหัสผ่าน

เข้าสู่ระบบ km

รหัสสถานพยาบาล 12345

รหัสผ่าน *****

ตกลง

2) คลิก ตกลง

หมายเหตุ หากต้องการกลับสู่ หน้าแสดงข้อมูลของสถานพยาบาล ให้คลิกที่ กลับสู่เมนู

เมื่อใส่รหัสสถานพยาบาล และรหัสผ่านแล้ว จะเข้าสู่ mode ของการบันทึกและแก้ไขข้อมูล ของสถานพยาบาลต่อไป

2. การบันทึกและแก้ไขข้อมูลทั่วไปสถานพยาบาล

เมื่อใส่รหัสสถานพยาบาล และรหัสผ่านของสถานพยาบาลแล้ว จะเข้าสู่ mode บันทึกข้อมูลของสถานพยาบาล ทำให้ข้อมูลในแถบต่างๆ สามารถบันทึกและแก้ไขได้

สำหรับแถบ ข้อมูลทั่วไป จะสามารถแก้ไขข้อมูล ที่อยู่ เบอร์โทรศัพท์ แฟกซ์ อีเมล เว็บไซต์ ชื่อผู้บริหาร และประวัติสถานพยาบาล ได้ สำหรับชื่อสถานพยาบาล และที่ตั้ง (ตำบล อำเภอ จังหวัด) ไม่สามารถแก้ไขได้ เนื่องจากมาจากระบบทะเบียนรหัสสถานพยาบาล หากข้อมูลไม่ถูกต้อง จะต้องมีการแจ้งเพื่อแก้ไขในระบบทะเบียนรหัสสถานพยาบาลของสำนักนโยบายและยุทธศาสตร์

นอกจากนี้ยังสามารถใส่รูปภาพหลักของสถานพยาบาล (จำนวน 1 รูป) ที่จะปรากฏเมื่อคลิกที่พิกัดของสถานพยาบาล รูปภาพของผู้บริหารสถานพยาบาล และรูปอื่นๆเพิ่มเติม (มากกว่า 1 รูป) โดยคลิกที่ เปลี่ยนรูป เพื่อทำการ add รูปภาพจากแฟ้ม โดยการ browse file ที่ต้องการ

สำหรับการบันทึกแก้ไขประวัติสถานพยาบาล เมื่อคลิก แก้ไข ที่ประวัติสถานพยาบาล จะปรากฏส่วนของการบันทึกข้อความ ซึ่งสามารถทำการบันทึกหรือแก้ไขได้ เมื่อพิมพ์เสร็จแล้วให้คลิกที่ บันทึกข้อมูล เพื่อกลับสู่หน้า ข้อมูลทั่วไป แล้วคลิกที่ บันทึกข้อมูล ที่หน้าข้อมูลทั่วไป เพื่อบันทึกการเปลี่ยนแปลงข้อมูลทั้งหมดในหน้านี้

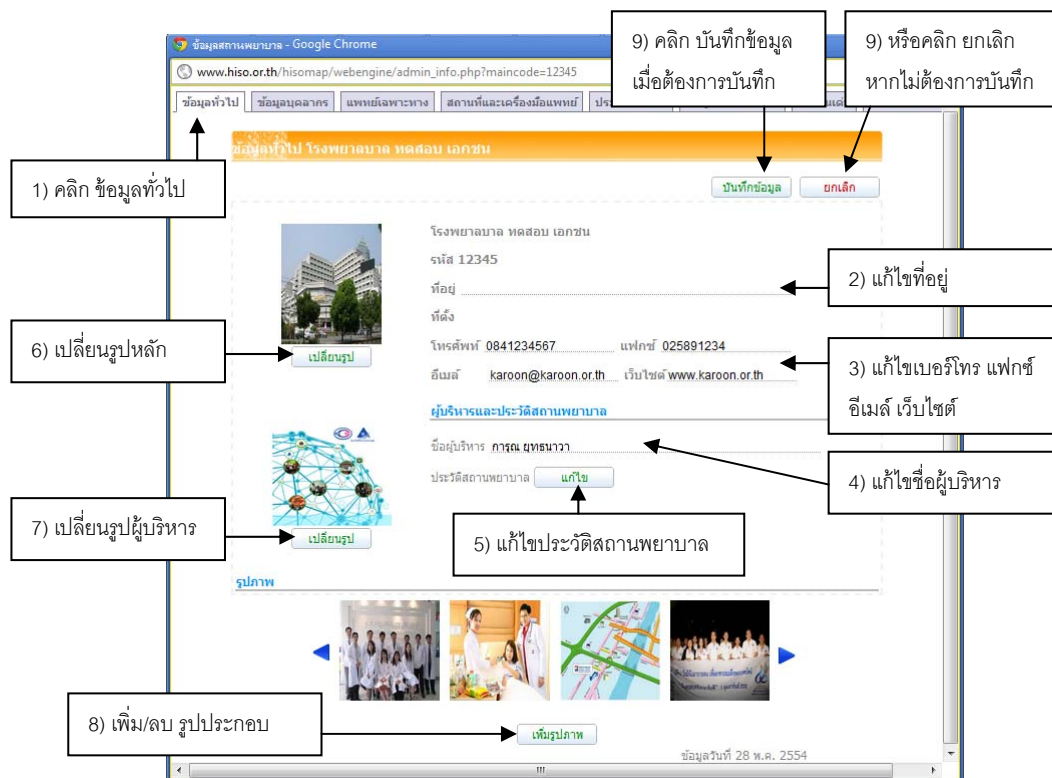

การเพิ่ม/ลบ รูปภาพประกอบ

1) คลิก เพื่อเลือกรูปที่ต้องการเพิ่ม

2) คลิกตกลง เพื่อบันทึกและกลับสู่หน้าข้อมูลทั่วไป

2) หรือคลิกยกเลิก เพื่อไม่บันทึกและกลับสู่หน้าข้อมูลทั่วไป

คลิก เพื่อลบรูปที่ไม่ต้องการออก

การบันทึก แก้ไข ประวัติสถานพยาบาล

2) คลิก บันทึกข้อมูล เมื่อต้องการบันทึก

2) หรือคลิก ยกเลิก หากไม่ต้องการบันทึก

1) พิมพ์เพื่อแก้ไขประวัติสถานพยาบาล

3. การบันทึกและแก้ไขข้อมูลบุคลากร

การบันทึกข้อมูลบุคลากร ให้เลือกไปที่แถบ ข้อมูลบุคลากร แล้วเลือกวิธีบันทึกข้อมูล โดยเลือก เพิ่มข้อมูลใหม่รายปี เมื่อต้องการบันทึกข้อมูลในปีที่ยังไม่มีข้อมูล (ตั้งแต่ปี 2550 – ปัจจุบัน คือ 2554) หรือเลือก แก้ไขข้อมูล เพื่อแก้ไขข้อมูล ที่ได้บันทึกไปแล้ว (ตั้งแต่ปี 2550 – ปัจจุบัน คือ 2554)

หน้าบันทึกข้อมูลบุคลากร

เมื่อเลือก เพิ่มข้อมูลใหม่รายปี สำหรับบันทึกข้อมูลใหม่ในปีที่ยังไม่มีข้อมูล

เมื่อเลือก แก้ไขข้อมูล สำหรับแก้ไขข้อมูลในปีที่มีข้อมูลแล้ว

4. การบันทึกและแก้ไขข้อมูลแพทย์เฉพาะทาง

การบันทึกข้อมูลแพทย์เฉพาะทาง ให้เลือกไปที่แถบ แพทย์เฉพาะทาง แล้วเลือกสาขาของแพทย์เฉพาะทางที่ต้องการ แล้วเลือกวิธีบันทึกข้อมูล โดยเลือก เพิ่มข้อมูลใหม่รายปี เมื่อต้องการบันทึกข้อมูลในปีที่ยังไม่มีข้อมูล (ตั้งแต่ปี 2550 - ปีปัจจุบัน คือ 2554) หรือเลือก แก้ไขข้อมูล เพื่อแก้ไขข้อมูล ที่ได้บันทึกไปแล้ว (ตั้งแต่ปี 2550 - ปีปัจจุบัน คือ 2554)

เมื่อเลือก เพิ่มข้อมูลใหม่รายปี สำหรับบันทึกข้อมูลใหม่ในปีที่ยังไม่มีข้อมูล

1) เลือกเพิ่มข้อมูลใหม่รายปี

2) เลือกปีที่ต้องการบันทึก

3) กรอกข้อมูลของปีที่เลือก

4) คลิกบันทึกข้อมูล เมื่อต้องการบันทึก หรือคลิกยกเลิกหากไม่ต้องการบันทึก

ลำดับ	อายุรแพทย์	Full Time	Part Time
1	อายุรแพทย์	12	400
2	อายุรแพทย์	0	0
3	อายุรแพทย์	0	0
4	อายุรแพทย์	0	0
5	อายุรแพทย์	0	0
6	อายุรแพทย์	0	0
7	อายุรแพทย์	0	0
8	อายุรแพทย์	0	0
9	อายุรแพทย์	0	0
10	อายุรแพทย์	0	0
11	อายุรแพทย์	0	0
12	อายุรแพทย์	0	0
13	อายุรแพทย์	0	0
14	อายุรแพทย์	0	0
15	อายุรแพทย์	0	0
16	อายุรแพทย์	0	0
17	อายุรแพทย์	3	4

เมื่อเลือก แก้ไขข้อมูล สำหรับแก้ไขข้อมูลในปีที่มีข้อมูลแล้ว

1) เลือก แก้ไขข้อมูล

2) เลือกปีที่ต้องการแก้ไข

3) แก้ไขข้อมูลของปีที่เลือก

4) คลิกบันทึกข้อมูล เมื่อต้องการบันทึก หรือคลิกยกเลิกหากไม่ต้องการบันทึก

ลำดับ	อายุรแพทย์	Full Time	Part Time
1	อายุรแพทย์	12	400
2	อายุรแพทย์	0	0
3	อายุรแพทย์	0	0
4	อายุรแพทย์	0	0
5	อายุรแพทย์	0	0
6	อายุรแพทย์	0	0
7	อายุรแพทย์	0	0
8	อายุรแพทย์	0	0
9	อายุรแพทย์	0	0
10	อายุรแพทย์	0	0
11	อายุรแพทย์	0	0
12	อายุรแพทย์	0	0
13	อายุรแพทย์	0	0
14	อายุรแพทย์	0	0
15	อายุรแพทย์	0	0
16	อายุรแพทย์	0	0
17	อายุรแพทย์	3	4

5. การบันทึกและแก้ไขข้อมูลสถานที่และเครื่องมือแพทย์

การบันทึกข้อมูลสถานที่และเครื่องมือแพทย์ ให้เลือกไปที่แถบ สถานที่และเครื่องมือแพทย์ แล้วเลือกวิธีบันทึกข้อมูล โดยเลือก เพิ่มข้อมูลใหม่รายปี เมื่อต้องการบันทึกข้อมูลในปีที่ยังไม่มีข้อมูล (ตั้งแต่ปี 2550 – ปัจจุบัน คือ 2554) หรือเลือก แก้ไขข้อมูล เพื่อแก้ไขข้อมูล ที่ได้บันทึกไปแล้ว (ตั้งแต่ปี 2550 – ปัจจุบัน คือ 2554)

www.hiso.or.th/hisomap/webengine/admin_infoequip.php?maincode=12345

ข้อมูลทั่วไป ข้อมูลบุคลากร แพทย์เฉพาะทาง สถานที่และเครื่องมือแพทย์ ประเภทบริการ ข้อมูลการให้บริการ ผลงานเด่น ออกจากระบบ

บันทึกข้อมูลเครื่องมือแพทย์ Kim

เลือกวิธีบันทึกข้อมูล

เลือกวิธีบันทึกข้อมูล

เพิ่มข้อมูลใหม่รายปี

แก้ไขข้อมูล

รายการเครื่องมือแพทย์	ปีงบประมาณ	จำนวน	หน่วยนับ
1. จำนวนเตียงผู้ป่วยหนัก (I.C.U) ศัลยกรรม	0	3	เตียง
2. จำนวนเตียงผู้ป่วยหนัก (I.C.U) ศัลยกรรม	0	2	เตียง
3. จำนวนเตียงผู้ป่วยหนัก (I.C.U) อายุรกรรม	0	0	เตียง
4. จำนวนเตียงผู้ป่วยหนัก (I.C.U) กุมารเวชกรรม	0	0	เตียง
5. จำนวนเตียงผู้ป่วยหนัก (I.C.U) สตรีเวชกรรม	0	0	เตียง
6. จำนวนเตียงห้องพิเศษรวม	0	0	เตียง
7. จำนวนห้องพิเศษแยก	0	0	ห้อง
8. จำนวนห้องผ่าตัด	0	0	ห้อง

รายการครุภัณฑ์ทางการแพทย์

รายการครุภัณฑ์ทางการแพทย์	ปีงบประมาณ	จำนวน	หน่วยนับ
1. เครื่องเอกซเรย์คอมพิวเตอร์ (CT SCAN)	0	0	เครื่อง
2. เครื่องตรวจคลื่นสลายสนามแม่เหล็กไฟฟ้า (MRI)	0	0	เครื่อง
3. เครื่องสลายนิว	0	0	เครื่อง
4. เครื่องเลเซอร์ (เครื่องแกมมาไนท์)	0	0	เครื่อง
5. เครื่องอัลตราซาวด์	0	0	เครื่อง
6. เครื่องล้างไต	0	0	เครื่อง
7. รถพยาบาล	0	0	คัน

ข้อมูลวันที่ 25 พ.ค. 2554

เลือกปีเพื่อแก้ไข 2552

เมื่อเลือก เพิ่มข้อมูลใหม่รายปี สำหรับบันทึกข้อมูลใหม่ในปีที่ยังไม่มีข้อมูล

www.hiso.or.th/hisomap/webengine/admin_infoequip.php?maincode=12345

ข้อมูลทั่วไป ข้อมูลบุคลากร แพทย์เฉพาะทาง สถานที่และเครื่องมือแพทย์ ประเภทบริการ ข้อมูลการให้บริการ ผลงานเด่น ออกจากระบบ

บันทึกข้อมูลเครื่องมือแพทย์ Kim

เพิ่มข้อมูลใหม่รายปี

2554

บันทึกข้อมูล

ยกเลิก

1) เลือกเพิ่มข้อมูลใหม่รายปี

2) เลือกปีที่ต้องการบันทึก

3) กรอกข้อมูลของปีที่ต้องการ

4) คลิกบันทึกข้อมูลเมื่อต้องการบันทึก

4) หรือคลิกยกเลิกหากไม่ต้องการบันทึก

รายการเครื่องมือแพทย์	ปีงบประมาณ	จำนวน	หน่วยนับ
1. จำนวนเตียงผู้ป่วยหนัก (I.C.U) ศัลยกรรม	0	3	เตียง
2. จำนวนเตียงผู้ป่วยหนัก (I.C.U) ศัลยกรรม	0	2	เตียง
3. จำนวนเตียงผู้ป่วยหนัก (I.C.U) อายุรกรรม	0	0	เตียง
4. จำนวนเตียงผู้ป่วยหนัก (I.C.U) กุมารเวชกรรม	0	0	เตียง
5. จำนวนเตียงผู้ป่วยหนัก (I.C.U) สตรีเวชกรรม	0	0	เตียง
6. จำนวนเตียงห้องพิเศษรวม	0	0	เตียง
7. จำนวนห้องพิเศษแยก	0	0	ห้อง
8. จำนวนห้องผ่าตัด	0	0	ห้อง

รายการครุภัณฑ์ทางการแพทย์

รายการครุภัณฑ์ทางการแพทย์	ปีงบประมาณ	จำนวน	หน่วยนับ
1. เครื่องเอกซเรย์คอมพิวเตอร์ (CT SCAN)	0	0	เครื่อง
2. เครื่องตรวจคลื่นสลายสนามแม่เหล็กไฟฟ้า (MRI)	0	0	เครื่อง
3. เครื่องสลายนิว	0	0	เครื่อง
4. เครื่องเลเซอร์ (เครื่องแกมมาไนท์)	0	0	เครื่อง
5. เครื่องอัลตราซาวด์	0	0	เครื่อง
6. เครื่องล้างไต	0	0	เครื่อง
7. รถพยาบาล	0	0	คัน

ข้อมูลวันที่ 25 พ.ค. 2554

เลือกปีเพื่อแก้ไข

เมื่อเลือก แก้ไขข้อมูล สำหรับแก้ไขข้อมูลในปีที่มีข้อมูลแล้ว

6. การบันทึกและแก้ไขข้อมูลประเภทบริการที่มี

การบันทึกข้อมูลประเภทบริการที่มี ให้เลือกไปที่แถบ ประเภทบริการ แล้วเลือกแถบประเภทบริการย่อยที่ต้องการ แล้วเลือกวิธีบันทึกข้อมูล โดยเลือก แก้ไขข้อมูล เพื่อแก้ไขข้อมูล ที่ได้บันทึกไปแล้ว แล้วคลิกบริการแต่ละประเภท โดยทำเครื่องหมาย / เมื่อมีบริการนั้น หรือคลิกอีกครั้ง เพื่อเอาเครื่องหมาย / ออก หากไม่ได้มีบริการนั้นแล้ว แล้วคลิก บันทึกข้อมูล เมื่อต้องการบันทึก หรือ ยกเลิก เพื่อกลับไปสู่ค่าเดิม

เลือก แก้ไขข้อมูล เพื่อแก้ไขข้อมูลให้เป็นปัจจุบัน

7. การบันทึกและแก้ไขข้อมูลผลงานการให้บริการ

การบันทึกข้อมูลผลงานการให้บริการ ให้เลือกไปที่แถบ ข้อมูลการให้บริการ แล้วเลือกวิธีบันทึกข้อมูล โดยเลือก เพิ่มข้อมูลใหม่รายปี เมื่อต้องการบันทึกข้อมูลในปีที่ยังไม่มีข้อมูล (ตั้งแต่ปี 2550 – ปัจจุบัน คือ 2554) หรือเลือก แก้ไขข้อมูลเพื่อแก้ไขข้อมูล ที่ได้บันทึกไปแล้ว (ตั้งแต่ปี 2550 – ปัจจุบัน คือ 2554)

ข้อมูลการให้บริการ km

เลือกวิธีบันทึกข้อมูล

เลือกวิธีบันทึกข้อมูล

เพิ่มข้อมูลใหม่รายปี

แก้ไขข้อมูล

1.จำนวนผู้ป่วยนอกใหม่ ในปีงบประมาณ	2,552	คน
2.จำนวนผู้ป่วยนอกทั้งหมดที่มาใช้บริการ ในปีงบประมาณ	2	ครั้ง
3.จำนวนผู้รับบริการอื่น ๆ ที่มารับบริการครั้งแรก ในปีงบประมาณ	3	คน
4.จำนวนผู้รับบริการอื่น ๆ ที่มารับบริการทั้งหมด ในปีงบประมาณ	4	ครั้ง
5.จำนวนผู้ป่วยใน ในปีงบประมาณ	5	ราย
6.จำนวนวันอยู่โรงพยาบาล (Patient Day) ของผู้ป่วยในทั้งหมด ในปีงบประมาณ	6	วัน

ข้อมูลวันที่ 23 พ.ค. 2554

เลือกข้อมูลตามปีงบประมาณเพื่อแก้ไข 2552

1) เลือกปีที่ต้องการดูข้อมูล

2) เลือกวิธีบันทึกข้อมูล

เมื่อเลือก เพิ่มข้อมูลใหม่รายปี สำหรับบันทึกข้อมูลใหม่ในปีที่ยังไม่มีข้อมูล

ข้อมูลการให้บริการ km

เพิ่มข้อมูลใหม่รายปี

2554

บันทึกข้อมูล

ยกเลิก

2.จำนวนผู้ป่วยนอกทั้งหมดที่มาใช้บริการ ในปีงบประมาณ		
3.จำนวน		
4.จำนวน	4	ครั้ง
5.จำนวนผู้ป่วยใน	5	ราย
6.จำนวนวันอยู่โรงพยาบาล (Patient Day) ของผู้ป่วยในทั้งหมด ในปีงบประมาณ	6	วัน

ข้อมูลวันที่ 23 พ.ค. 2554

เลือกข้อมูลตามปีงบประมาณเพื่อแก้ไข

1) เลือกเพิ่มข้อมูลใหม่รายปี

2) เลือกปีที่ต้องการบันทึก

3) กรอกข้อมูลของปี que เลือก

4) คลิกบันทึกข้อมูล เมื่อต้องการบันทึก

4) หรือคลิกยกเลิกหาก ไม่ต้องการบันทึก

เมื่อเลือก แก้ไขข้อมูล สำหรับแก้ไขข้อมูลในปีที่มีข้อมูลแล้ว

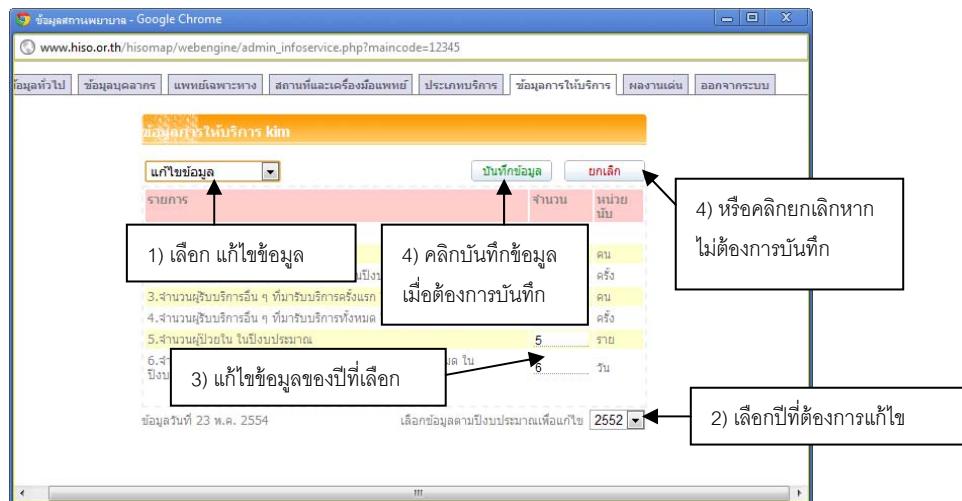

8. การบันทึกและแก้ไขข้อมูลผลงานเด่น

การบันทึกข้อมูลผลงานเด่น ให้เลือกไปที่แถบผลงานเด่น หากยังไม่มีกรบันทึกผลงานเด่นมาก่อน ให้คลิกไปที่ เพิ่มผลงาน เพื่อทำการบันทึกข้อมูล แต่หากมีการบันทึกผลงานไว้แล้ว สามารถเลือกที่รายการผลงานเด่น เพื่อเลือกประเภทผลงานที่ต้องการ หากต้องการแก้ไขผลงานเด่นที่บันทึกไปแล้ว ให้คลิกที่ แก้ไข หากต้องการลบผลงานเด่น ให้คลิกที่ ลบ

หน้าบันทึกข้อมูล ผลงานเด่น

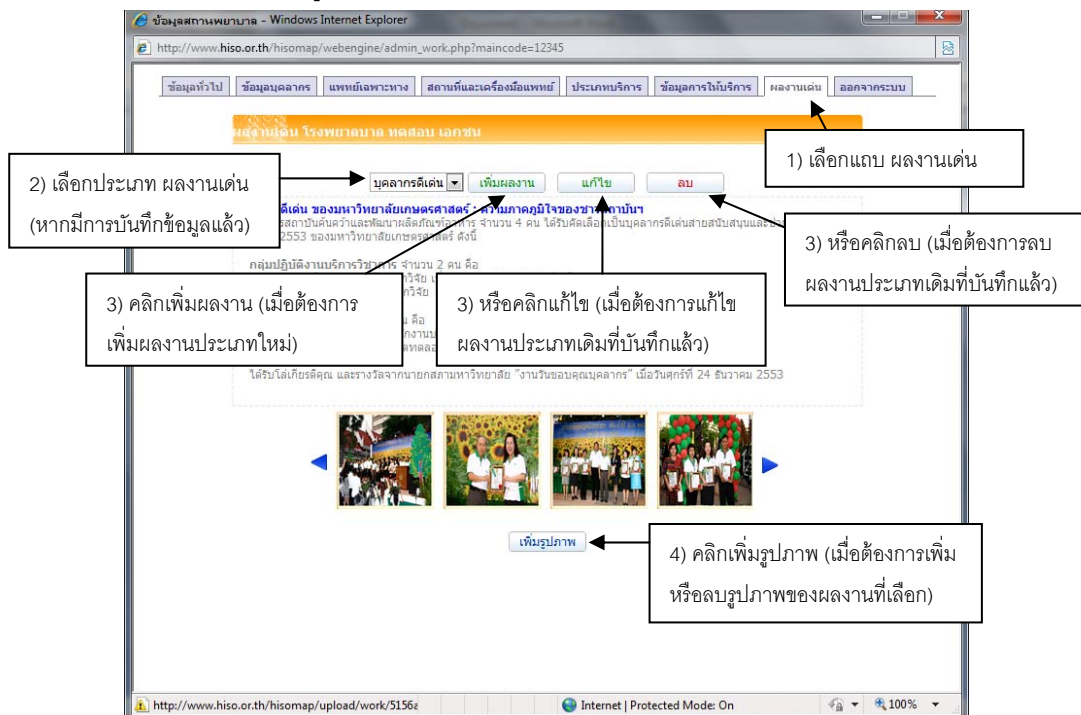

เมื่อคลิก เพิ่มผลงาน เพื่อเพิ่มผลงานประเภทใหม่ที่ยังไม่ได้บันทึก

1) เลือกประเภท ผลงานเด่น (เฉพาะที่ยังไม่ได้บันทึก)

2) พิมพ์รายละเอียดของผลงานเด่น

3) คลิกบันทึกข้อมูล เมื่อต้องการบันทึก และ กลับสู่หน้าผลงานเด่น

3) หรือคลิกยกเลิก เมื่อ ไม่ต้องการบันทึก และ กลับสู่หน้าผลงานเด่น

เมื่อคลิกแก้ไข เพื่อแก้ไขผลงานเด่นในประเภทที่ได้บันทึกไปแล้ว

1) แก้ไขผลงานเด่น ตามประเภทที่เลือกไว้จากหน้าผลงานเด่น

2) คลิกบันทึกข้อมูล เมื่อต้องการบันทึก และ กลับสู่หน้าผลงานเด่น

2) หรือคลิกยกเลิก เมื่อ ไม่ต้องการบันทึก และ กลับสู่หน้าผลงานเด่น

เมื่อคลิกเพิ่มรูปภาพ เพื่อเพิ่มหรือลบรูปภาพของผลงานเด่นแต่ละประเภท

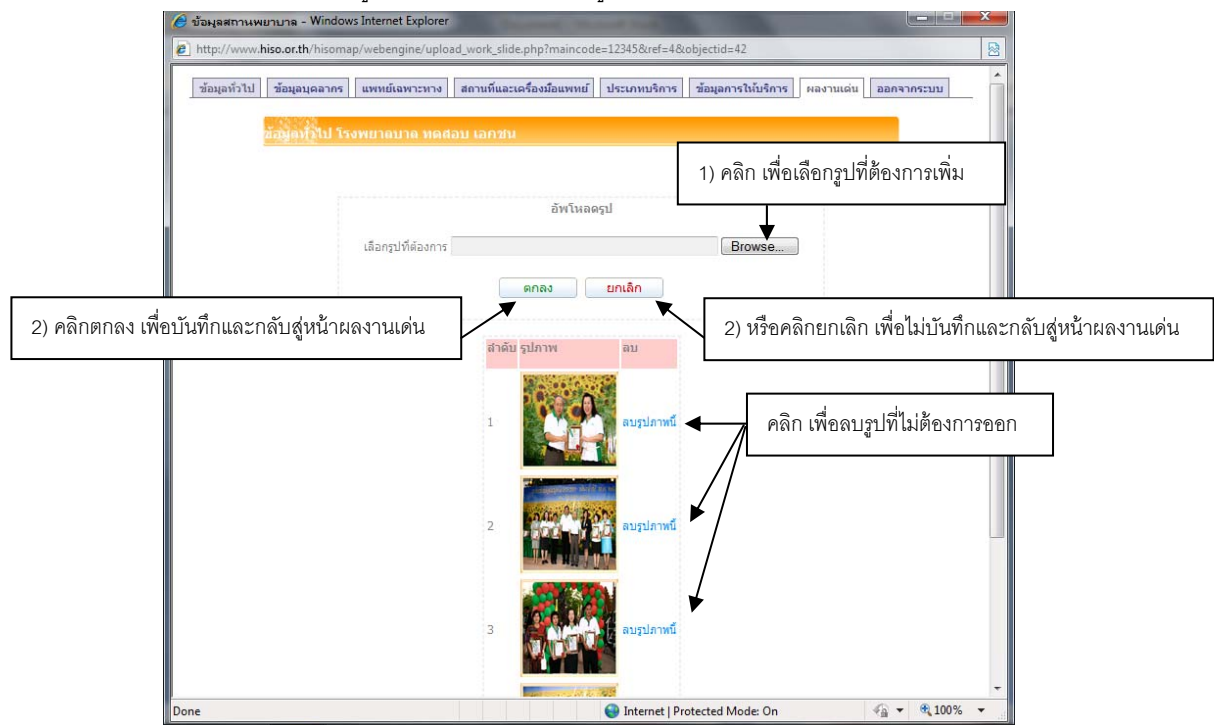

หมายเหตุ ประเภทของผลงานเด่น แต่ละประเภท จะสามารถใส่ข้อความได้ 1 ข้อความ และรูปภาพ 1 ชุด (หลายรูปภาพ) หากผลงานเด่นประเภทหนึ่งๆ มีผลงานมากกว่า 1 ชิ้น สามารถเพิ่มข้อความต่อลงไปด้านล่างของข้อความเดิม โดยการคลิกที่ แก้ไข สำหรับผลงานประเภทนั้นๆ โดยใน version นี้ ยังไม่สามารถแยกให้มีผลงานได้มากกว่า 1 ชิ้น ในผลงานประเภทเดียวกันได้